

RAPPORT D'ACTIVITÉ 2024



ICPF

Institut du Cancer de Polynésie Française

Tahiarua Onohi Mihinoa a Tati, dit Tiurai



SOMMAIRE



Editorial	03
Faits marquants 2024	04
Organisation	08
Moyens humains et financiers	16
Chiffres clés	20
Focus	24
Activités des pôles	30
Registre des cancers	31
Dépistage & Prévention	32
Parcours de soins	37
Recherche	42
Communication	43
2024 en images	46

ÉDITORIAL

Alors que nous entamons l'année 2025, il est essentiel de prendre un moment pour réfléchir aux défis que nous avons relevés et aux opportunités qui se présentent à nous dans la lutte contre le cancer en Polynésie française.

L'année écoulée a été marquée par des avancées significatives dans nos programmes de soins et de recherche. Grâce à la collaboration de nos équipes médicales, de chercheurs et de partenaires locaux et internationaux, nous avons pu développer des initiatives innovantes qui visent à améliorer la prise en charge des patients.

Nous avons également renforcé nos efforts en matière de sensibilisation, en organisant des campagnes d'information sur les facteurs de risque et l'importance du dépistage précoce.

En 2025, nous poursuivons notre mission avec détermination. Nous sommes fiers d'annoncer le lancement de nouveaux programmes de prévention, notamment des ateliers éducatifs dans les écoles et des événements communautaires, afin d'impliquer davantage notre population dans la lutte contre le cancer. Nous croyons fermement que l'éducation est un outil puissant pour réduire l'incidence de cette maladie.

Par ailleurs, nous continuerons à travailler sur l'amélioration de nos infrastructures avec la mise en exploitation du laboratoire d'anatomo-cytopathologie et le nouveau projet de construction du bâtiment d'hospitalisation de jour. Ce dernier nous permettra d'offrir des soins encore plus adaptés et confortables aux patients polynésiens et constitue un pas important vers l'optimisation de l'offre de soins en Polynésie française.

Nous tenons également à remercier tous nos partenaires, qu'ils soient institutionnels, associatifs ou privés, pour leur soutien indéfectible. Votre engagement à nos côtés est essentiel pour faire avancer notre mission et améliorer la vie des personnes touchées par le cancer en Polynésie française.

Enfin, le cancer demeure une maladie redoutée, qui, tôt ou tard, nous touche tous, directement ou à travers ceux que nous aimons. Ce constat nous rappelle avec force combien il est essentiel de veiller sur notre santé et de rester attentifs à celle de nos proches.

N'hésitez pas à vous informer, à participer aux dépistages et à adopter des comportements préventifs.

Ensemble, continuons à lutter contre le cancer et à bâtir un avenir plus sain pour la population polynésienne.

‘A aupuru ia ‘oe !



La directrice
Dr Teanini TEMATAHOTOA



FAITS MARQUANTS 2024

02 Février

01/02 : Lancement du site internet de l'ICPF

01/02 : Publication du rapport du registre 2015-2019



04 Avril

22/04 : Séminaire ICPF & Unicancer sur la Recherche en Polynésie française : Fondements de la recherche

22/04 au 30/04 : Mission Unicancer centrée sur la mise en place de la Direction de la Recherche Clinique et de l'Innovation (DRCI) et sessions d'accompagnement privées pour les projets de recherche des professionnels de santé



03 Mars

01/03 : Groupe de travail sur le cancer colorectal avec les spécialistes (gastro-entérologues et chirurgiens digestifs)

07/03 : Lancement de la plateforme ROFIM de dématérialisation des RCP

13/03 : Intervention au CESEC : Focus sur les données du registre des cancers et les cancers potentiellement radio-induits





05 Mai

18/05 : Matinée de prévention des cancers de la peau : dépistage gratuit au Centre de la Mère et de l'Enfant (Pirae)



07 Juillet

10/07 : 1ère réunion sur le dispositif « Patient-Partenaire » en Polynésie française



06 Juin

01/06 : Prise en charge du vaccin HPV à 100%

06/06 : Soirée d'information sur la campagne de vaccination contre le papillomavirus

22/06 : Journée de sensibilisation à Taravao



08 Août

Campagne de sensibilisation sur l'importance de l'activité physique dans la lutte contre le cancer à l'occasion des Jeux Olympiques et en partenariat avec Unicancer

09 Septembre

19/09 : Participation au 4ème colloque international sur le partenariat de soin avec les patients

21/09 : 1ère conférence annuelle « Septembre Rouge » organisée avec le CHPF et l'association Vivre avec une NMP



10 Octobre

01/10 : Lancement de la campagne « Octobre Rose » en partenariat avec l'association Amazones Pacific à l'Assemblée de la Polynésie française.



11 Novembre

Du 6/11 au 9/11 : Participation de l'ICPF au 12ème congrès de cancérologie des départements et régions d'outre-mer :

Intervention du Dr Teanini TEMATAHOTOA sur la création de l'ICPF en Polynésie française, du Dr Jean-François MOULIN sur la cancérologie en outre-mer et du Dr Delphine LUTRINGER sur le parcours en oncogénétique en Polynésie française





ORGANISATION

NOS MISSIONS



L'Institut du cancer de Polynésie française, « Tahiarua Onohi Mihinoa a Tati, dit Tiurai » est un établissement public à caractère industriel et commercial créé par arrêté n° 1291 CM du 13 juillet 2021.

Il a pour objectif d'être un **centre référent expert** dans le domaine du cancer en Polynésie française, notamment en observant la maladie, **en améliorant la prise en charge globale des malades atteints du cancer au plus près de leur domicile**, en développant la recherche, l'enseignement et la formation, ainsi qu'en mutualisant les moyens techniques et en coordonnant les acteurs publics et privés impliqués dans la lutte contre le cancer en Polynésie française.

Sa vocation est de faire progresser la lutte contre le cancer et de mettre à disposition des patients polynésiens, les pratiques les plus récentes et les plus efficaces contre cette pathologie.

L'institut est géré au quotidien par une vingtaine de salariés avec à sa direction une directrice, le Dr Teanini TEMATAHOTOA, depuis le 13 avril 2023.



**Gérer le
registre des
cancers**



**Mettre en
œuvre des
actions de
dépistage
et de
prévention
des cancers**



**Organiser
et mettre en
œuvre la
coordination
territoriale
des soins**



**Créer et
développer
une direction
de la
recherche
clinique et de
l'innovation**

NOS PÔLES D'ACTIVITÉS

REGISTRE DES CANCERS

Décrire la pathologie cancéreuse en Polynésie française, notamment en produisant des statistiques sur l'incidence du cancer.

Faciliter la surveillance épidémiologique et l'évaluation des activités de lutte contre le cancer.

RECHERCHE

Initier la recherche en épidémiologie.

Structurer une unité de recherche clinique.

Mettre en place des essais cliniques.

Gérer les partenariats.

Répondre aux appels à projets.

COMMUNICATION

Déployer la stratégie de communication et de prévention de l'établissement afin d'informer le plus largement possible la population polynésienne sur les cancers et la motiver au dépistage précoce.

DÉPISTAGE & PRÉVENTION

Mener des actions de prévention et de dépistage des cancers.

Définir une stratégie d'extension du dépistage en Polynésie française.

Participer à l'information des professionnels de santé sur le dépistage des cancers.

Contribuer à l'information et à la sensibilisation des populations cibles et des partenaires (associations, professionnels de santé...) par des actions de communication et des campagnes de dépistages pour les cancers dans différents lieux : écoles, lieux publics, entreprises, associations.

PARCOURS DE SOINS

Fédérer l'ensemble des institutions et professionnels traitant et accompagnant les patients atteints de cancer.

Coordonner la prise en charge des patients à l'aide d'outils adaptés de partage d'information.

Garantir l'accès à l'information et la formation continue des acteurs de Polynésie française pour favoriser l'expertise dans chaque spécialité.

Assurer la mise en place d'un environnement de travail de qualité et sécuritaire pour le patient à l'aide de référentiels admis de tous et d'une organisation des soins respectant les standards imposés par l'ARASS.



NOTRE CONSEIL D'ADMINISTRATION

L'ICPF, en tant qu'établissement public à caractère industriel et commercial, est administré par un conseil d'administration qui se prononce sur la stratégie et exerce le contrôle permanent de la gestion de l'établissement. Il délibère notamment sur le projet d'établissement, son budget, le compte financier et l'affectation des résultats et le rapport annuel sur l'activité de l'établissement.

Administrateurs publics et privés

- Monsieur **Cédric MERCADAL**, ministre de la Santé et de la protection sociale généralisée, président ;
- Monsieur **Taivini TEAI**, ministre de l'Agriculture et des Ressources marines, en charge de l'Alimentation et de la Recherche ou son représentant , vice-président ;
- Monsieur **Patrick CAPOLSINI**, président de l'université de la Polynésie française ou son représentant ;
- Monsieur **Philippe DUPIRE**, président de la commission médicale d'établissement du centre hospitalier de la Polynésie française ou son représentant ;
- Monsieur **Philippe BIAREZ** puis Mme **Romina MA**, directeur/directrice de la santé ou son représentant ;
- Monsieur **Diego LAO**, directeur général de la clinique Cardella, représentant des cliniques privées de Polynésie française ou son suppléant ;
- Madame **Natacha HELME**, présidente du comité de Polynésie française de la Ligue contre le cancer ou son suppléant ;
- Madame **Marie-Christine SEROUX**, présidente de l'association Amazones Pacific ou son suppléant ;
- Monsieur **Olivier-François COUTURIER**, personne qualifiée dans le secteur de l'oncologie.



ICPF : MEMBRE DU RESEAU UNICANCER



L'ICPF fait partie du Groupement de Coopération Sanitaire d'UNICANCER qui est un acteur majeur de la lutte contre le cancer, fort d'un réseau de 18 établissements de santé privés, à but non lucratif, 100% spécialisés en cancérologie.

L'ICPF est, à ce jour, le premier et le seul établissement ultra-marin du réseau UNICANCER.

Unicancer est à la fois, la **fédération** des Centres de Lutte Contre le Cancer, un réseau de 20 établissements de santé privés, à but non lucratif, spécialisés en cancérologie et un acteur majeur de la recherche en oncologie.

Il est l'unique réseau hospitalier français dédié à 100% à la lutte contre le cancer.

Il est garant d'un modèle unique de prise en charge du cancer qui combine excellence, humanisme, solidarité et innovation.

Acteur majeur de la recherche, Unicancer est le premier promoteur académique d'essais cliniques en oncologie, à l'échelle européenne, avec une réputation mondiale avérée.



Unicancer a 60 Ans. Les professionnels des centres du réseau Unicancer témoignent !

Voir la vidéo

[Consulter la frise chronologique](#)

La force du réseau repose sur des caractéristiques uniques partagées par tous les centres qui :

- Sont exclusivement dédiés à la cancérologie ;
- Exercent des missions de service public ;
- Garantissent une prise en charge sans dépassement d'honoraires ;
- Couvrent tout le territoire national ;
- Visent l'excellence et sont à la pointe de la recherche et de l'innovation.



« Au sein du réseau Unicancer, chaque établissement développe des expertises complémentaires. Unis, nous pourrions réaliser un programme stratégique ambitieux et volontariste. »

Pr Jean-Yves Blay, Président d'Unicancer

ICPF : MEMBRE DU GROUPE UCOM



Groupe coordonnateur Outre-mer Unicancer : UCOM



Dr Emeline
COLOMBA
Présidente du Groupe
CHU - Martinique

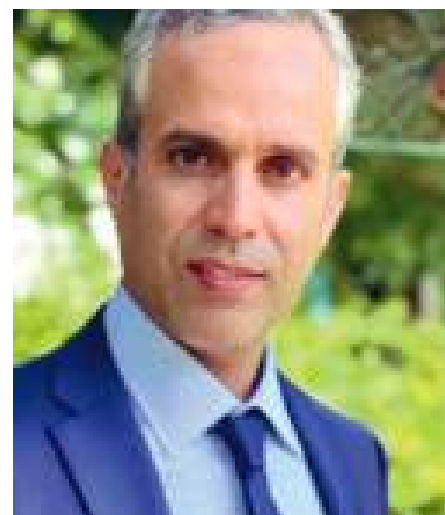

Pr Mohamed
KHETTAB
Vice-Président du
Groupe
CHU - Réunion



Alexandra HARNAIS
Association de
patients
Amazones



Dr Charles HONORE
Institut Gustave
Roussy
Grand Paris

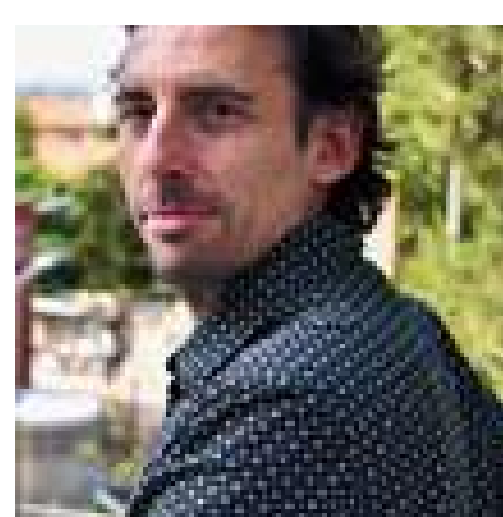

Dr Jean-François
MOULIN
Institut du cancer de
Polynésie française



Dr Eve-Marie
NEIDHARDT
Centre Léon Bérard
Lyon



Dr Marc PRACHT
Centre Eugène
Marquis - Rennes



Katia WILLINGER
Secrétaire du Groupe
Unicancer - Paris

Le groupe Coordonnateur Unicancer Outre-Mer (UCOM) est un groupe de travail multidisciplinaire ouvert regroupant des professionnels de l'oncologie toutes spécialités confondues, issus d'établissements de santé métropolitains et ultramarins, dédié à soutenir l'oncologie dans les DROM-COM.

UCOM a été créé en 2022 pour :

- renforcer les dispositifs déjà en place,
- proposer de nouvelles actions visant à réduire les inégalités d'accès aux soins et aux innovations thérapeutiques pour les patients ultramarins,
- mutualiser les efforts et les expertises,
- partager les expériences et les dispositifs efficaces,
- se coordonner au niveau national en portant une stratégie à long terme concernant l'oncologie en Outre-mer, en coopération avec les tutelles, les sociétés savantes et les associations de patients concernées.

Le champ d'action du Groupe UCOM se veut large :

- prise en charge / parcours de soins (de la prévention au recours),
- recherche et innovation,
- enseignement.

104 membres : 64 en Outre-mer et 40 en hexagone

>> essentiellement des médecins, de toutes spécialités mais aussi des pharmaciens, diététiciens, conseillers génétiques, infirmiers, ARC...

30 structures de soins : 24 établissements hospitaliers (dont 13 en OM) et 6 centres médicaux/cliniques en OM

>> mais aussi : Université, ARS/ATS, Caisse de prévoyance territoriale...

NOS PARTENAIRES



NOS ACTIONS

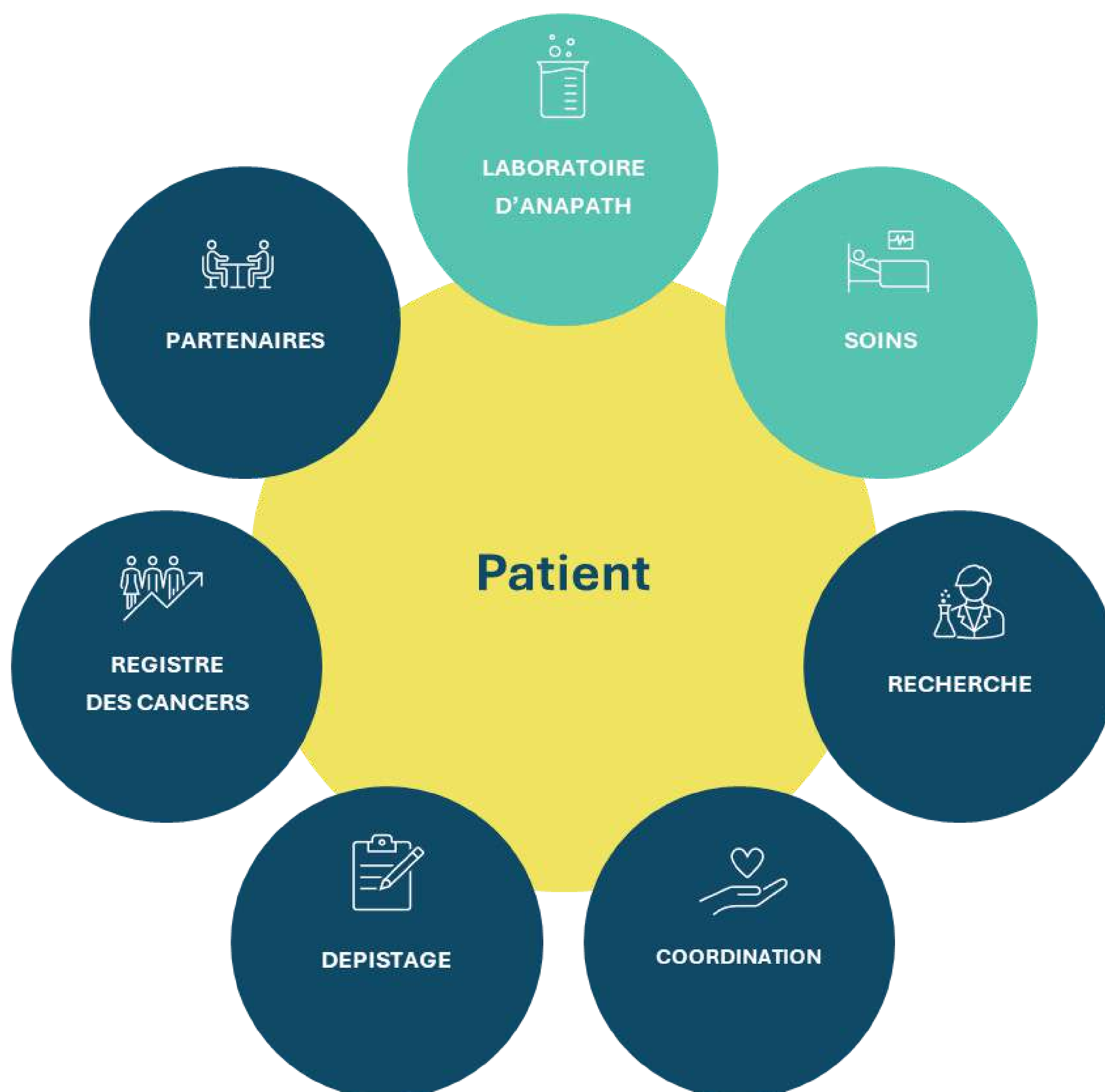



MOYENS HUMAINS & FINANCIERS

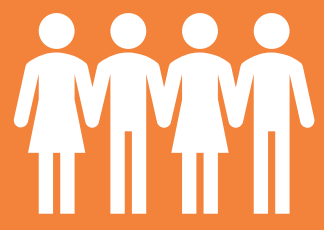

MOYENS HUMAINS

Catégorie	
Médecin	3
Infirmier	2
Attaché de recherche clinique	2
Epidémiologiste	1
Cadre	6
Agent de maîtrise	6
Employé administratif	7

Nouveaux contrats en 2024	
CDI	7
CDD	8
Apprentis	2

Formation professionnelle	
Nombre d'heures de formation	134
Nombre de collaborateurs concernés	9

Absentéisme	
Nombre d'arrêts maladie	48
Nombre de collaborateurs concernés	16
Nombre d'accident du travail	0

Répartition du capital humain

Au 31 décembre 2024, les effectifs de l'institut s'établissent à **27 collaborateurs** (contre 20 au 31 décembre 2023) répartis entre les personnels soignants (5), les personnels techniques (3) et les personnels administratifs (19).

Évolution des effectifs

Sur les 27 collaborateurs de l'institut fin 2024, 18 sont en CDI, 7 en CDD et 2 sont en contrat d'apprentissage.

Pyramide des âges

L'équipe de l'ICPF à 85% féminine, est relativement jeune puisqu'elle est âgée de moins de 40 ans à 74%.

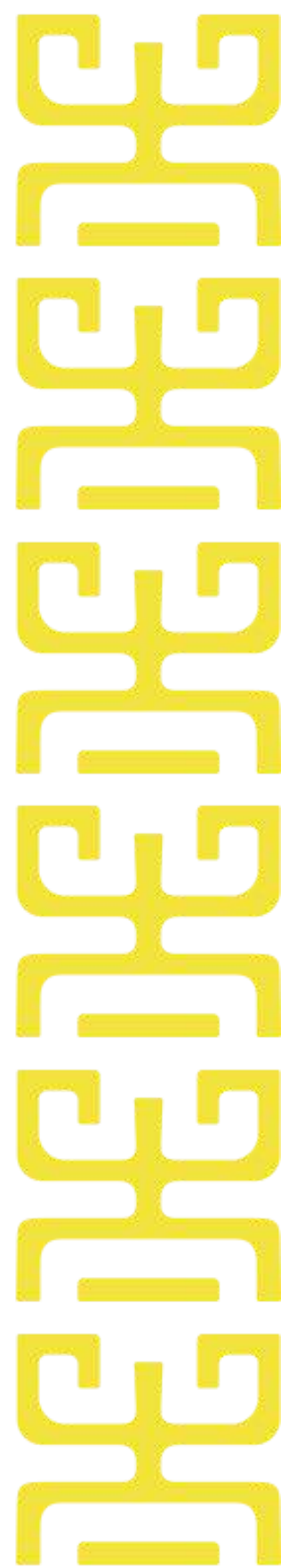



MOYENS FINANCIERS

À la clôture des comptes annuels 2024, le résultat de l'exercice 2024 est excédentaire de 113 362 166 F.CFP pour la section de fonctionnement et de 8 414 201 F.CFP pour la section d'investissement. Pour l'ensemble des sections (section investissement et fonctionnement), le résultat est excédentaire de 121 776 367 F.CFP.

BUDGET 2024

Le budget de l'ICPF a été exécuté à hauteur de 588 millions XPF en 2024.

Les dépenses de fonctionnement se sont élevées à 467 millions XPF et ont principalement porté sur le financement :

- des charges liées à la rémunération d'intermédiaires qui sont en grande partie composées des professionnels extérieurs intervenant pour les dépistages (mammographies, frottis, prise en charge des vaccins HPV) (244 millions XPF soit 51%) ;
- des dépenses de personnel (171 millions XPF soit 37%) ;
- des actions de prévention et de communication (27 millions XPF soit 8%) ;
- des autres charges de fonctionnement courant (25 millions XPF soit 4%).

Les dépenses d'investissement se sont élevées à 121 millions XPF et correspondent principalement à celles des travaux d'aménagement du laboratoire mutualisé d'anatomo-cytopathologie de Polynésie française et dans une moindre mesure aux dépenses d'équipement (mobilier, matériel informatique).

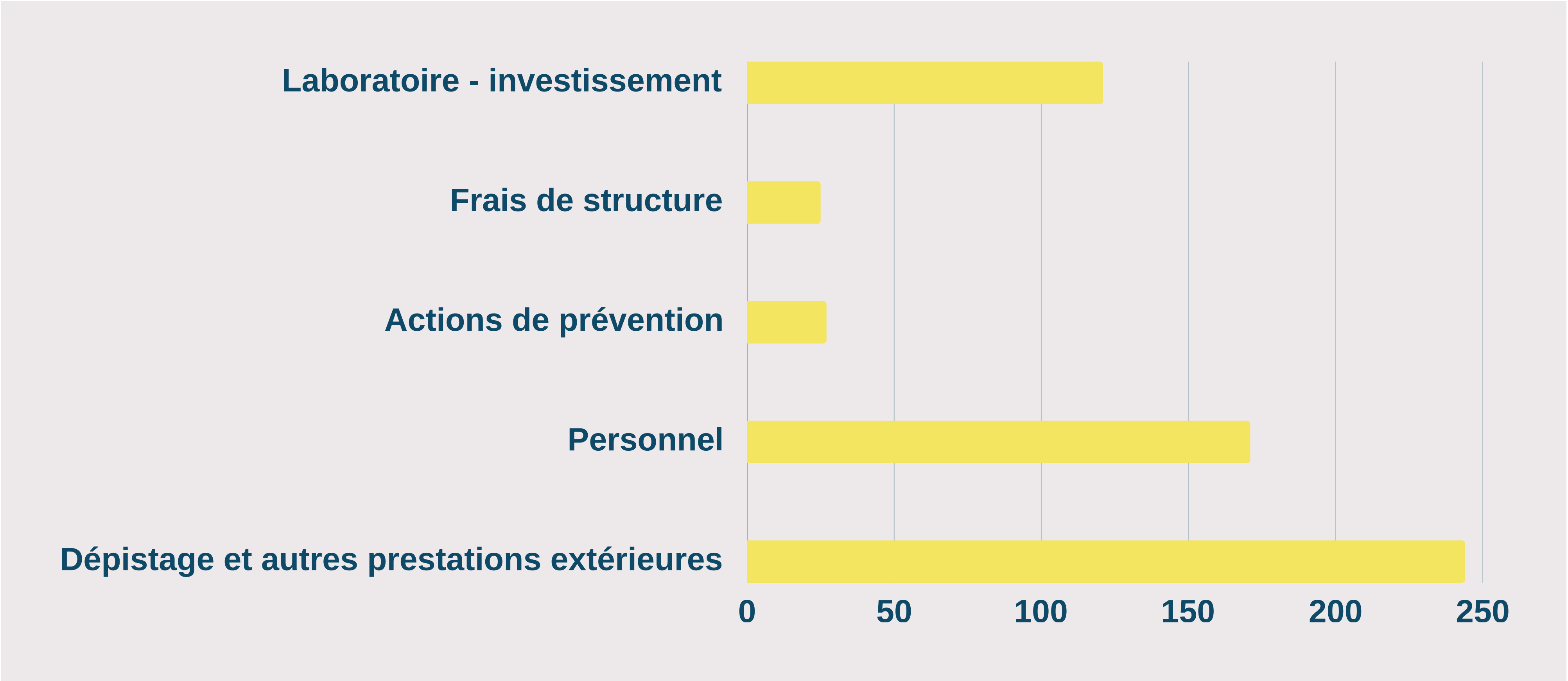

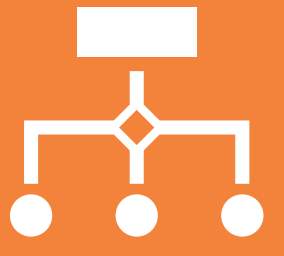

NOTRE ORGANIGRAMME

Assistante de direction/RH
Poekura SALMON

Apprenti RH
Hivarereata TUMAHAI

DIRECTION GENERALE

Directrice,
Dr Teanini TEMATAHOTOA

Directrice adjointe
Tatiana BOTTY

REGISTRE

IDE
Marion RAMON
(30% CAP EVASAN)

ARC
Krissie CHENOIS

Secrétaire médicale
Ivana VALENTE

DEPISTAGE

Responsable de pôle
Dr Laurent STIEN

Chargé de projet
Laure KERLEO

Employé administratif
Darina OTCENASEK

Apprenti MGO SS
Teraiiti HAREHOE

COORDINATION

IDE
Elodie BENHAMZA

Coordinatrices RCP
Angélique COURTADE
Hortense DURUT
Alexandra RIVIERE

Secrétaire médicale
Armelle TAHIATA ép.
ROQUE

Vacations
CAP EVASAN : IDE
Marie-Ange MATURIER
Jennifer LACOT

SOINS

Médecin anapath
Dr Pauline HAYENNE

Médecin nucléaire
Dr Julien REICHART
(20% RECHERCHE)

Médecin oncologue
Dr Jean-François MOULIN

Vacations
Oncogénétique :
Dr Delphine LUTRINGER

CHARGÉS DE MISSION

Responsable
Pôle Recherche
Shari-Lane BOTCHE

Epidémiologiste
Moerava CHIU

Responsable Grands Projets
Marine CIANFARANI ép.
DESREZ

Responsable financier
Julie HOARAU

SUPPORT

Gestionnaire comptable
Lindsay AMARU

Assistant comptable
Tuihere PEU

Chargé de communication
Terii FOUGEROUSSE



CHIFFRES CLÉS

Le **nombre moyen de cas annuels de cancers enregistrés** sur la période 2015-2019 est de **864** dont **806** tumeurs solides et **58** hémopathies malignes.

Le nombre moyen de cas annuels est de 441 chez l'homme et 424 chez la femme.

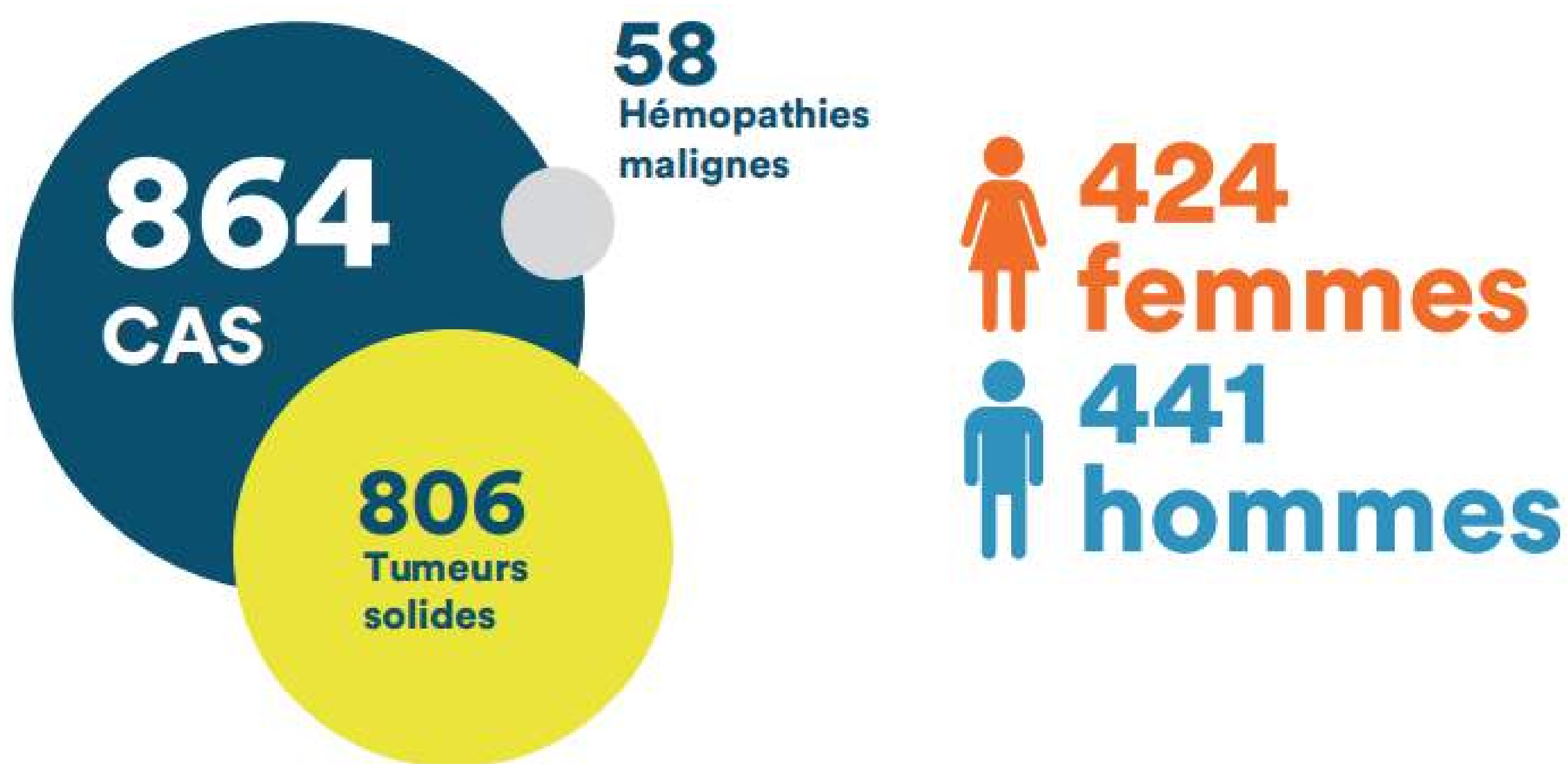

Les **taux d'incidence standardisés (monde) moyens annuels** sur cette période sont de :

261,7 [236,5-286,9]
chez la femme
pour 100 000
personnes-années

269 [244,4-295,4]
chez l'homme
pour 100 000
personnes-années

Alors que le nombre de cas augmente depuis les années 1980, les taux d'incidence standardisés évoluent peu jusque dans les années 2000. On note, depuis 2000, une augmentation des cas de cancers chez la femme et pour les deux sexes depuis 2010, ainsi qu'une diminution de l'écart observé entre les hommes et les femmes.

Les **âges médians au diagnostic** sur la période 2015-2019 sont de 58 ans chez la femme et 66 ans chez l'homme.

Les âges au diagnostic présentés dans ce rapport sont souvent inférieurs à ceux observés en métropole. Cependant, la prudence s'impose dans l'interprétation de ces chiffres, ces derniers reflétant en partie la différence de distribution de la population entre la France et la Polynésie française, celle de métropole étant plus âgée.

En effet, les courbes présentant les taux spécifiques par âge sont souvent sensiblement les mêmes et ne montrent pas de surrisque aux jeunes âges.

Sur la période 2015-2019, **les tumeurs solides les plus fréquentes chez la femme** sont le cancer du sein (163 cas moyens annuels), le cancer du corps utérin (42 cas) et du poumon (42 cas). Les hémopathies malignes se situent en 4ème position avec 26 nouveaux cas.

Les **tumeurs solides les plus fréquentes chez l'homme** sont le cancer de la prostate (128 cas), le cancer du poumon (84 cas) et le cancer colo-rectal (33 cas). On dénombre 33 nouveaux cas d'hémopathies malignes.

En termes de pronostic, et uniquement sur la base de données de survie observées à 3 ans concernant les localisations les plus fréquentes :



MEILLEUR TAUX DE SURVIE

Cancer du sein
Cancer de la prostate
Cancer de la thyroïde

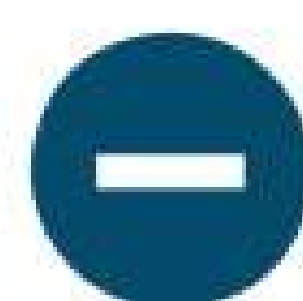

MAUVAIS PRONOSTIC

Cancer du poumon
Cancer de la pancréas
Cancer du foie

CHEZ LA FEMME

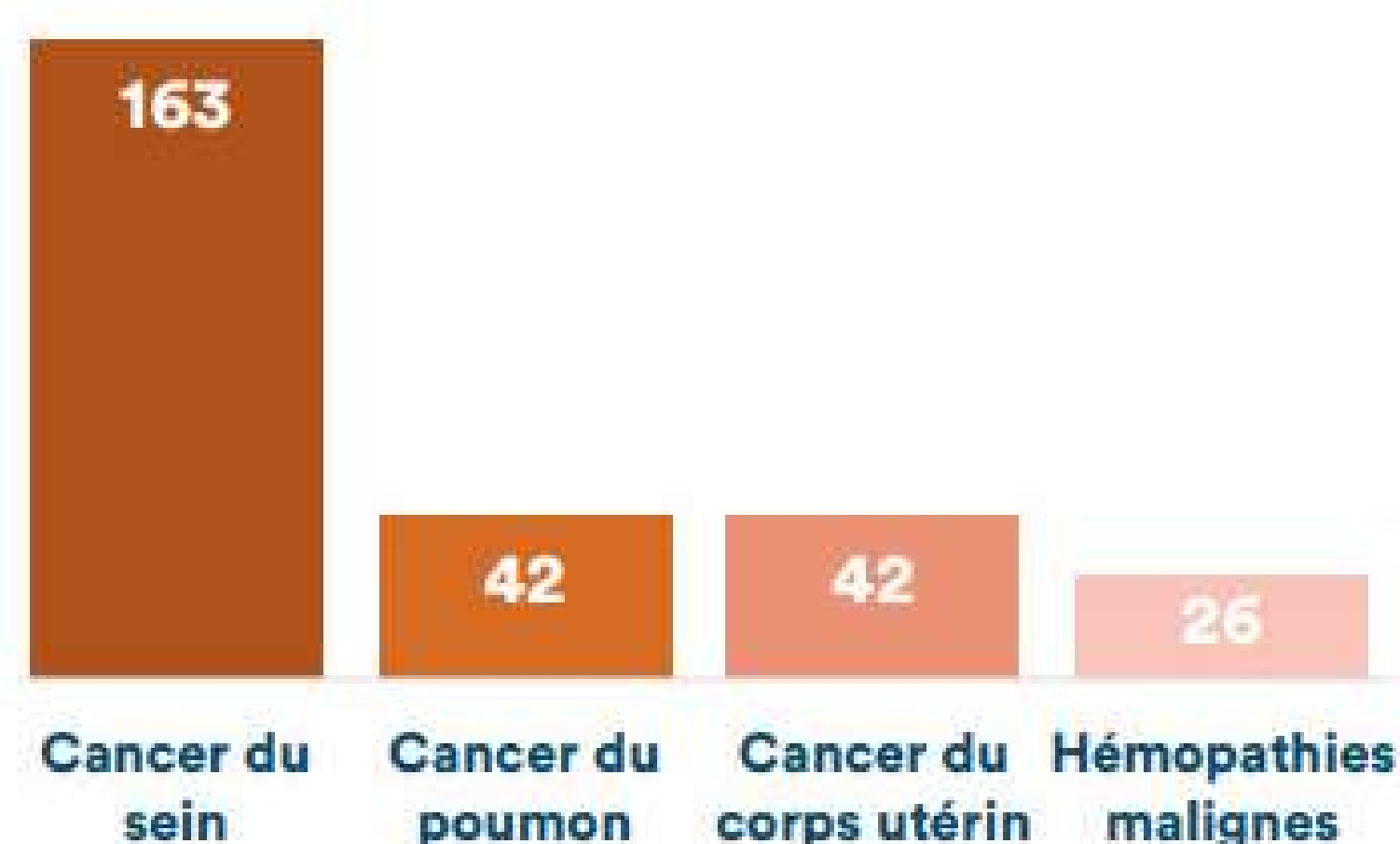

CHEZ L'HOMME

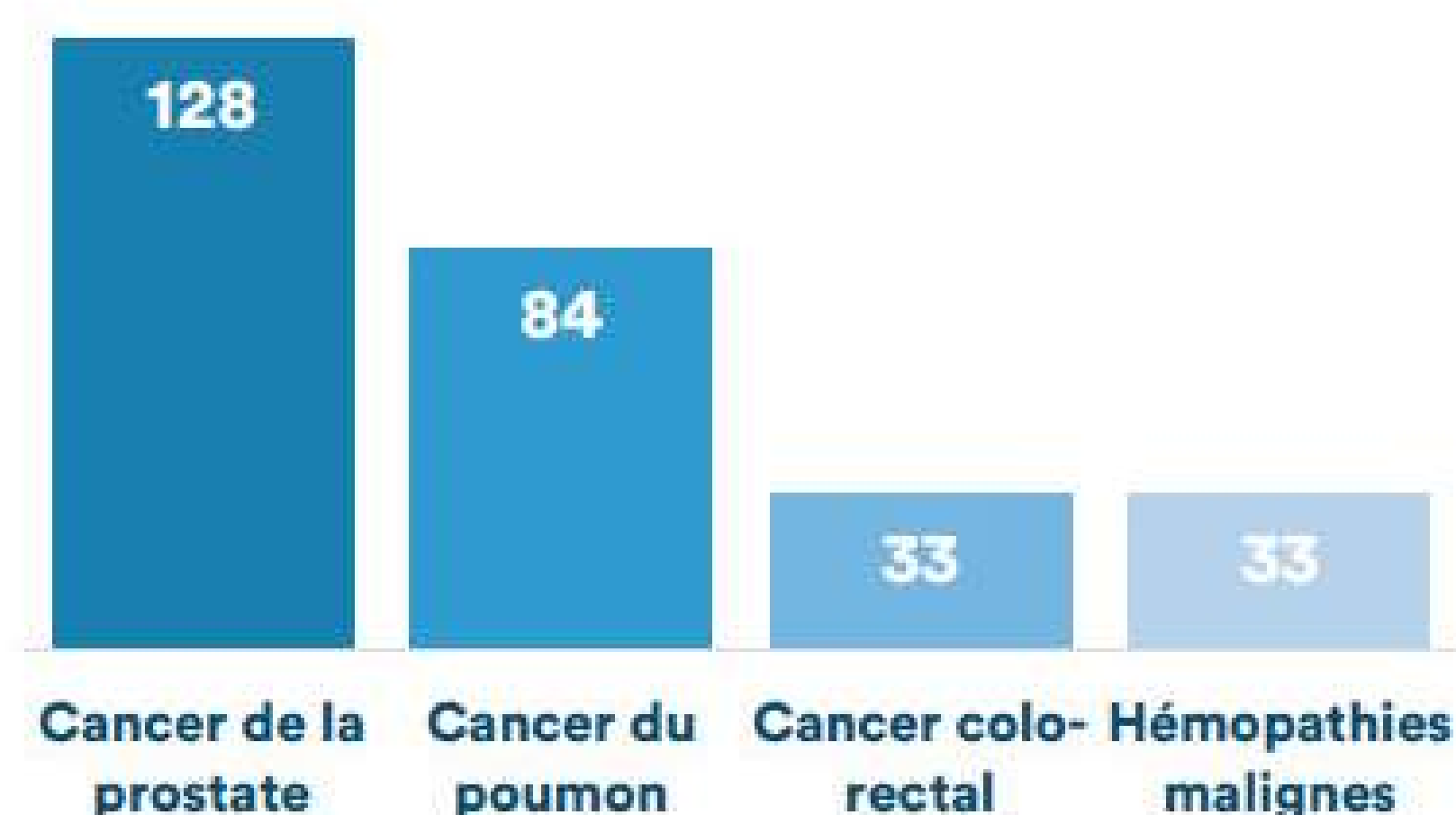

Globalement, les incidences par localisations cancéreuses observées en Polynésie française, ainsi que leur tendance dans le temps, restaient proches de celles observées en métropole. Quelques spécificités se dégageaient néanmoins.

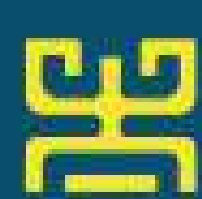

Le cancer de l'endomètre présentait des incidences bien supérieures en Polynésie française, notamment chez les jeunes femmes. Le rôle notamment de l'obésité est fortement suspecté mais devrait être mis en évidence dans des travaux de recherche spécifique.

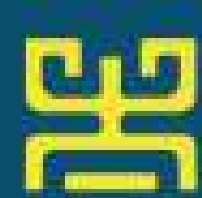

Le cancer colo-rectal présentait des incidences significativement moindres en Polynésie française et ce quel que soit le sexe. Cette observation doit être consolidée mais est une donnée importante, notamment dans le cadre d'un déploiement potentiel du dépistage organisé de ce cancer.

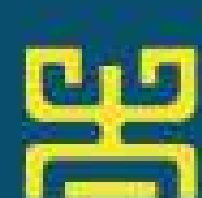

Le cancer du col utérin présentait des taux d'incidence plus élevés en Polynésie française. Un taux de participation au dépistage de ce cancer plus faible ainsi que l'absence de la vaccination HPV au calendrier vaccinal de Polynésie française sont des explications potentielles.

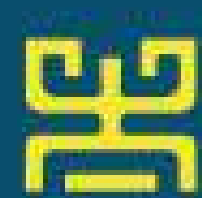

Les cancers du rein et les mélanomes de la peau présentaient des taux d'incidence significativement plus faibles en Polynésie française comparés aux taux métropolitains.

L'augmentation des cas de cancers

- En moyenne on décompte 865 nouveaux cas de cancers par an (424 F, 441 H) soit environ 260 cas pour 100 000 hab./an.
- L'incidence des cancers en PF est globalement comparable à celle de la France Hexagonale.
- Le nombre de personnes touchées par le cancer augmente, comme dans le reste du monde, ce qui s'explique par un meilleur recensement des cas mais surtout par la croissance et le vieillissement de la population et l'importance des facteurs de risques comme le tabac, l'alcool, la sédentarité, l'alimentation, l'environnement.
- Cette augmentation se poursuit sur les années 2020 et 2021 (rapport publié prochainement).
- Age moyen au diagnostic : 58 ans femmes (vs 68 ans en Métropole) et 66 ans chez l'homme (vs 68 ans en Métropole).
- Localisations les plus fréquentes : sein et utérus chez la femme, prostate et colon chez l'homme, poumons pour les 2.
- Plus de 300 EVASAN (France et NZ) par an pour l'oncologie (soins et TEP scan) soit plus d'un tiers des EVASAN internationale.

Nombre de cas de tumeurs malignes en fonction du sexe et de la période, Pf, 1985-2019

Source : Registre des cancers 2015-2019

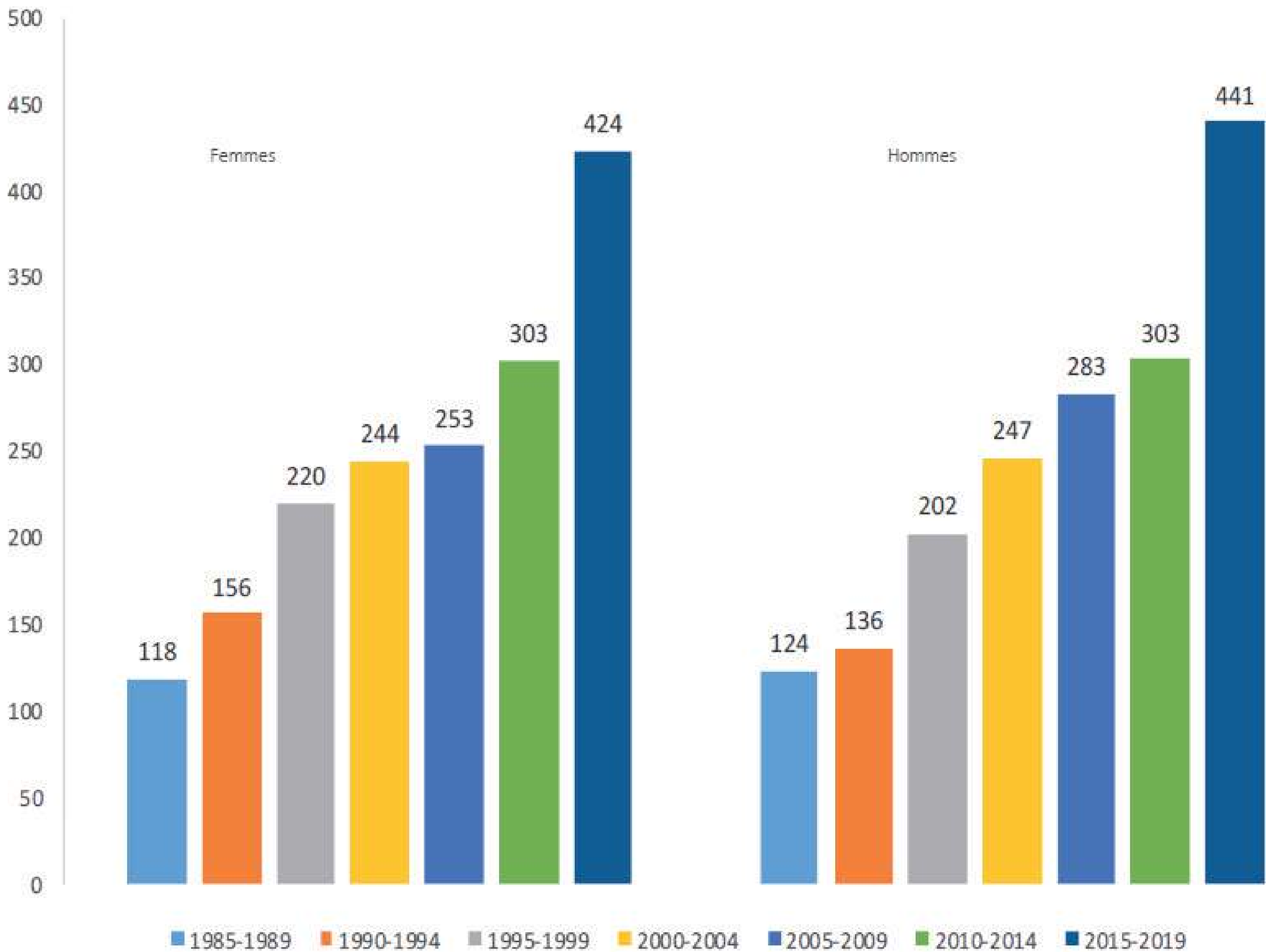



FOCUS



PRISE EN CHARGE DU VACCIN

LUTTE CONTRE LE PAPILLOMAVIRUS (HPV) : PRISE EN CHARGE DU VACCIN EN 2024

En juin 2024, l'ICPF a lancé une campagne de vaccination contre le papillomavirus pour les garçons et les filles âgés de 11-14 ans. L'objectif est de réduire la contamination par ce virus qui est responsable de cancer chez la femme notamment du col de l'utérus, du vagin, de l'anus mais également de cancer ORL (gorge, bouche) et du pénis chez l'homme.

Une conférence dédiée aux professionnels de santé a été organisée le 6 juin afin d'informer les professionnels de leur rôle et de la prise en charge du vaccin. Cette conférence, largement suivie (en présentiel et distanciel) a permis de montrer un réel intérêt pour la vaccination et sa méconnaissance malgré l'ancienneté de son existence.

La campagne s'est appuyée sur un partenariat avec les pharmacies d'officine de Tahiti et des îles, avec un processus de vaccination bien établi. Le nombre de pharmacies participantes est passé de 20 en juin 2024 à 42 en décembre 2024, avec une prévision de 44 pour janvier 2025.

Les résultats de la première phase de vaccination sont encourageants. Cependant, la deuxième phase a connu un ralentissement des doses distribuées, en partie à cause des vacances scolaires. La troisième phase a débuté en décembre, avec une augmentation des doses administrées.

Malgré des défis en matière de sensibilisation, les résultats initiaux sont prometteurs avec 1 056 doses délivrées en 2024.

Pour 2025, un groupe de travail avec l'ARASS et la DS sera créé pour définir les actions à mettre en place afin de promouvoir la vaccination des enfants et adolescents du fenua et d'optimiser la prise en charge.

Il est crucial de continuer à informer et soutenir les familles pour maximiser l'impact de cette campagne et atteindre les résultats d'autres pays du Pacifique comme l'Australie qui a annoncé la disparition du cancer du col de l'utérus dès 2030 grâce à la vaccination mise en place il y a 20 ans.

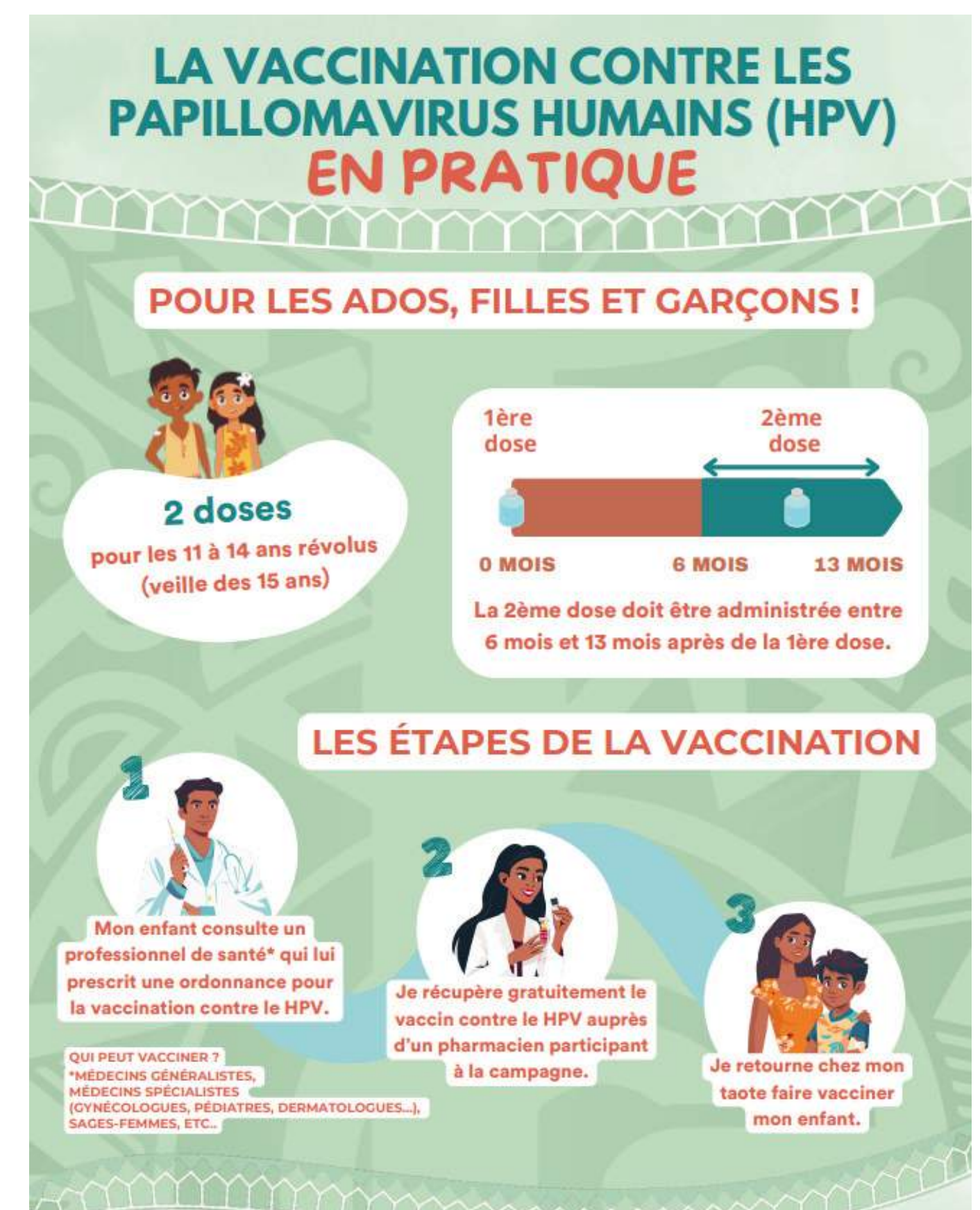

Évolution et répartition du nombre de doses

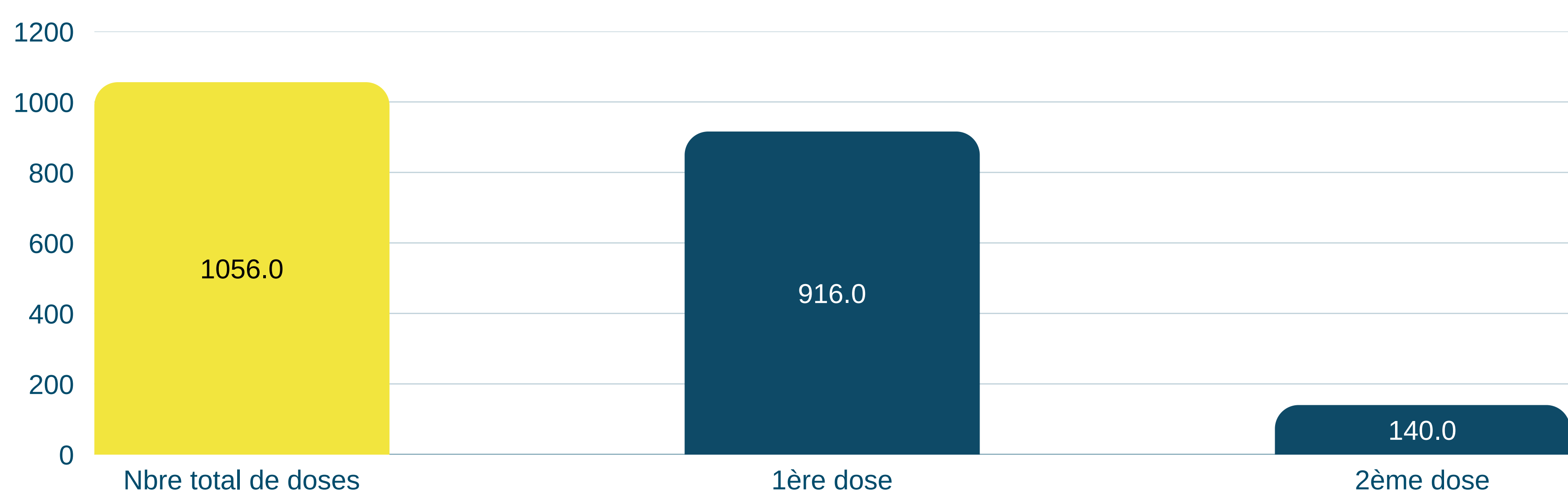



RECHERCHE / 1ERE COLLABORATION

UNICANCER ET L'ICPF : UNE PREMIÈRE MISSION D'EXPERTS POUR LE DÉVELOPPEMENT DE LA RECHERCHE MÉDICALE EN POLYNÉSIE FRANÇAISE

En 2024, l'ICPF a franchi une étape importante dans le cadre de la création de la Direction de la Recherche Clinique et de l'Innovation (DRCI), visant à établir une recherche clinique durable en Polynésie française.

Du 22 au 30 avril, l'ICPF a collaboré avec Unicancer pour organiser une mission d'expertise ayant pour objectifs de former les professionnels de santé à la recherche clinique et définir une feuille de route pour la DRCI. Cette mission a débuté par une séance inaugurale au CHPF, rassemblant près de 30 participants de divers secteurs de la santé.

Des rencontres ont eu lieu avec des acteurs clés du système de santé polynésien, incluant le ministère de la Santé, l'ARASS, la CPS, les établissements de santé publics et privés, et les associations. Un accompagnement personnalisé a été offert à sept porteurs de projets, permettant à l'un d'eux de développer son projet de recherche localement en tant que promoteur.

La mission s'est conclue par la restitution des projets et le renforcement du partenariat avec Unicancer. Les experts d'Unicancer ont animé les sessions et l'ARASS a contribué à la présentation de la réglementation en recherche clinique.

Le projet « Patient Partenaire » a été présenté par l'association Amazone Pacifique, et le Dr Anne-Lise MAIXANT, oncologue au CHPF, a exposé le projet « Prism PorTal » de l'Institut Gustave Roussy.

Ce travail a permis de cartographier les ressources, d'identifier les besoins et de structurer des projets pilotes, tout en établissant une feuille de route stratégique pour la DRCI sur trois ans.

Enfin, un article sur le site d'Unicancer a mis en avant cette initiative, soulignant l'ambition de développer une recherche clinique d'excellence adaptée aux spécificités de la Polynésie française.



PROGRAMME D'ACCOMPAGNEMENT PRIVÉ EN RECHERCHE PAR DES EXPERTS D'UNICANCER

L'ICPF et UNICANCER organisent des sessions privées pour soutenir les professionnels de la santé dans le développement de leurs projets de recherche.

- DU 22 AU 30 AVRIL 2024
- TOUS LES PROFESSIONNELS DE SANTÉ
- TOUS LES DOMAINES DE LA SANTÉ

Inscrivez-vous par mail : recherche@icpf.pf

Date limite : le 29 mars
Inscriptions limitées





RAYONNEMENT IONISANTS : SENSIBILISER

SENSIBILISATION AUX RISQUES LIÉS AUX RAYONNEMENTS IONISANTS ET AU SUIVI DES PATIENTS ATTEINTS DE CANCER

L'année 2024 a été marquée par des avancées significatives dans notre engagement en ce qui concerne la sensibilisation aux risques liés aux rayonnements ionisants et au suivi des patients atteints de cancer.

Amélioration du site internet

Afin d'informer le public sur les facteurs de risque de cancer associés aux rayonnements ionisants, un nouvel onglet explicatif sur ce facteur spécifique a été ajoutée sur le site internet de l'ICPF. Cette initiative a été réalisée en collaboration avec des spécialistes du service de médecine isotopique, des oncologues, des radiothérapeutes ainsi qu'avec les médecins du Centre Médical de Suivi (CMS) de la Direction de la Santé (DS) et la Délégation Polynésienne pour le Suivi des Conséquences des Essais Nucléaires (DSCEN).

Le projet « Pū Mahara »

L'épidémiologiste de l'ICPF a été sélectionnée, en tant que personnalité qualifiée, pour participer au conseil scientifique et culturel du futur centre de mémoire des essais nucléaires français dans le Pacifique. Ce conseil a été installé officiellement le 20 août 2024 et est chargé de proposer une définition du contenu muséographique du Centre ainsi que son mode de fonctionnement et d'administration.

Ces éléments sont traduits dans un document appelé PSCE : projet scientifique, culturel et éducatif.

Collaboration avec le CIVEN

Le Comité d'Indemnisation des Victimes des Essais Nucléaires (CIVEN) a sollicité régulièrement le registre des cancers pour les aider dans la recherche de patients atteints de cancer, notamment lorsque les données disponibles au Centre Hospitalier de la Polynésie Française (CHPF) ou dans les cliniques étaient insuffisantes. Ce partenariat est crucial pour améliorer la collecte de données et l'accompagnement des patients dans leur processus d'indemnisation.

Protocole de dépistage des cancers

L'ICPF a accompagné le médecin du Centre Médical de Suivi (CMS) de la Direction de la Santé dans la rédaction d'un protocole de dépistage des cancers spécifique aux personnes qu'ils suivent (anciens travailleurs et population vivant ou ayant vécu à proximité des sites des essais nucléaires). Ce protocole vise à garantir un suivi médical adapté et préventif pour cette population à risque.

L'ICPF prévoit également de réaliser une étude épidémiologique spécifique sur les cas de cancers dénombrés dans cette population ciblée.

Sensibilisation lors des Réunions de Concertation Pluridisciplinaire (RCP)

Avec l'accompagnement logistique de l'ICPF, le CMS a participé à des sessions de sensibilisation pour tous les médecins participants aux RCP et durant lesquelles ses missions et les conditions d'indemnisation du CIVEN ont été présentées. De plus, une case a été ajoutée sur la fiche RCP pour identifier les patients concernés, afin de les orienter vers le CMS ou le CIVEN en vue d'un suivi médical dédié et d'une possible demande d'indemnisation.

Perspectives 2025

L'année 2025 sera consacrée à l'organisation d'une conférence pour informer et former les professionnels de santé sur le fait nucléaire en Polynésie Française et les dernières avancées en matière de cancer liés aux rayonnements ionisants.

Aussi, l'ICPF envisage de prioriser l'accompagnement des projets de recherche sur les effets transgénérationnels visant à étudier les possibles transmission d'une génération à l'autre d'anomalies de l'ADN à la suite de l'exposition aux radiations, afin de mieux comprendre les impacts à long terme sur la santé.

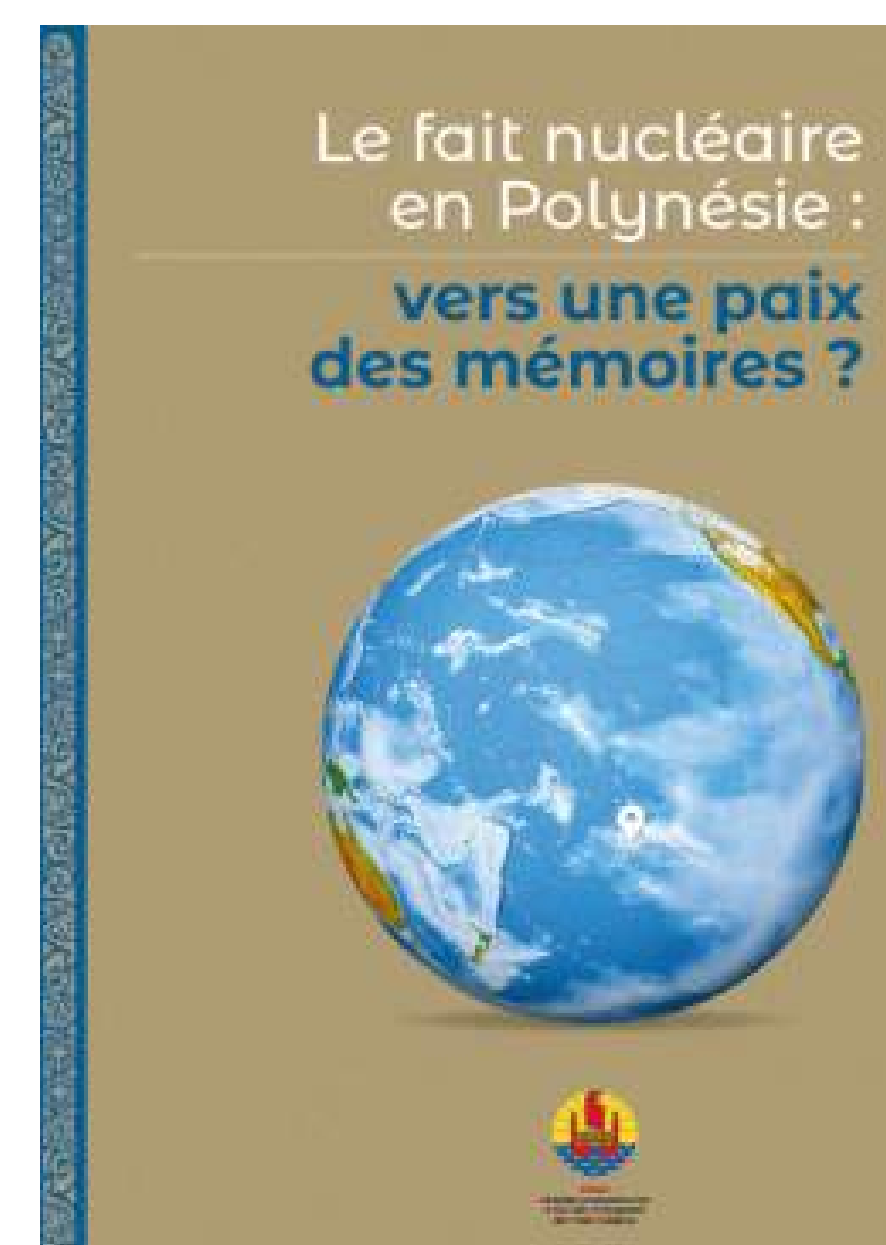



SUIVI DE PATIENTS « ARATA'I »

MISE EN PLACE D'UN SUIVI INNOVANT POUR LES PATIENTS SOUS THÉRAPIE ORALE EN POLYNÉSIE FRANÇAISE

Afin d'améliorer la prise en charge des patients sous traitement oral contre le cancer, le pôle coordination de l'ICPF en étroite collaboration avec l'oncologue référent, ont mis en place « ARATA'I », une plateforme pilote dédiée au suivi des patients sous thérapie orale.

Ce programme a pour objectif d'optimiser l'accompagnement des patients dès le début de leur traitement, en assurant une surveillance renforcée et un suivi régulier à domicile.

Projet pilote au service des patients, « ARATA'I » repose sur un suivi médical structuré, combinant la surveillance de l'observance du traitement et la gestion des effets indésirables secondaires.

Grâce à un dispositif de suivi téléphonique et numérique, les patients bénéficient d'un accompagnement personnalisé leur permettant d'être mieux soutenus tout au long de leur parcours de soins.

Cette approche vise à améliorer leur qualité de vie et à garantir une prise en charge sécurisée et efficace. Les professionnels de santé de proximité sont impliqués dès l'inclusion du patient dans le dispositif, puis pendant le suivi « ARATA'I », afin d'améliorer leurs compétences sur cette prise en charge et les autonomiser.

Un déploiement progressif sur l'ensemble du territoire est prévu en 2025.

Dans sa première phase d'expérimentation, « ARATA'I » s'adresse principalement aux patients vivant en dehors de Papeete et de sa zone urbaine. Une cellule spécialisée, composée de médecins et d'infirmiers, assure le suivi des patients sous thérapie orale à distance.

Trois traitements ont été retenus pour cette phase pilote :

- VERZENIOS (Abemaciclib),
- KISQALI (Ribociclib)
- XELODA (Capécitabine).

À terme, le dispositif sera étendu à d'autres traitements et à l'ensemble des patients polynésiens, renforçant ainsi le lien entre les médecins de ville et ceux de l'hôpital pour une prise en charge toujours plus optimale et plus humaine.

SUIVI ARATA'I
INFO PATIENT

+689 40 47 35 20
aratai@icpf.pf

JOUR 0
CONSULTATION MÉDICALE AVEC UN ONCOLOGUE

Aujourd'hui, tu commences un **traitement** pour ton cancer avec des comprimés. Ce traitement est utile pour ralentir, diminuer ou faire disparaître le cancer.

Les principaux effets secondaires sont notés sur le document que tu as reçu. Tu peux aussi te rendre sur le site www.icpf.pf pour les retrouver.

JOUR 1
APPEL ARATA'I

Un médecin et une infirmière dédiés à cette activité, vont :

- T'accompagner au début de ton traitement.
- Échanger avec toi pour que tu aies toutes les informations nécessaires pour comprendre ton traitement.
- Te motiveront pour le prendre quotidiennement.
- T'aideront à repérer les effets indésirables.
- Te conseilleront.

DR JEAN-FRANÇOIS MOULIN
ELODIE BENHAMZA IDE

MOIS 0 À 3
APPEL ARATA'I

Ils t'appelleront à la date choisie et ils feront le point avec toi sur tes symptômes et tes besoins.

Notre objectif est de rendre ton expérience la plus positive possible tout en suivant ce traitement qui va lutter contre le cancer.

MOIS 3 À 6
CONSULTATION MÉDICALE AVEC UN ONCOLOGUE

Tu reverras ton docteur et Arata'i en alternance pour les bilans de suivi. Il aura accès aux informations échangées avec nous sur ton traitement et pourra renouveler tes ordonnances pour les médicaments, bilans sanguins ou imageries nécessaires.

APRÈS MOIS 6
ACTEUR DE MA SANTÉ, AUTONOMISATION

Lorsque les six premiers mois seront passés, tu auras une meilleure connaissance de ton traitement.

« Je sais repérer quand quelque chose ne va pas. Je poursuis mon suivi avec mon docteur, et ARATA'I ne m'appelle plus. »

ICPF
Institut du Cancer de Polynésie Française

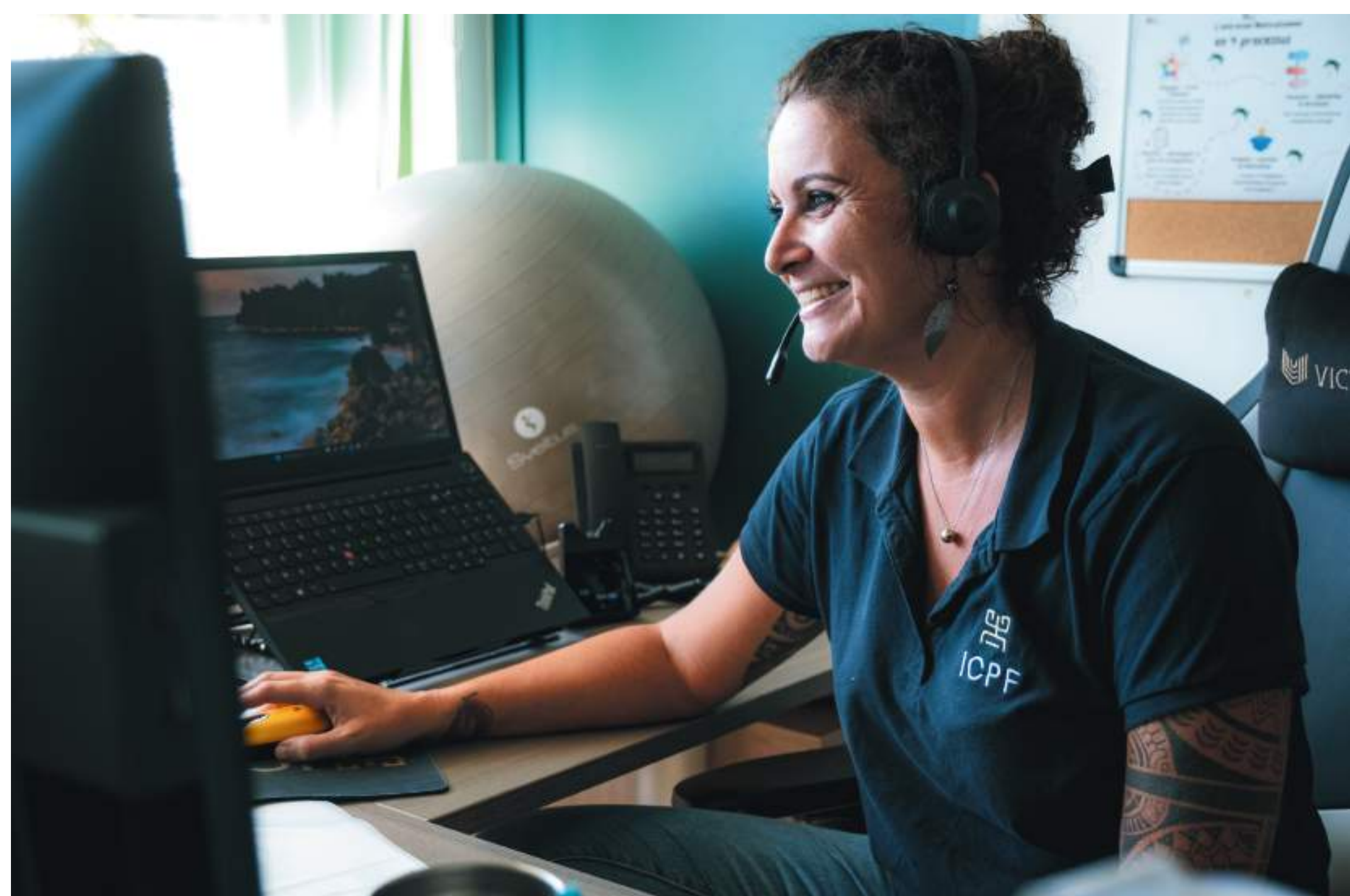



ACHÈVEMENT DES TRAVAUX ET ACQUISITION DE MATÉRIELS TECHNIQUES SPÉCIFIQUES

Le projet de laboratoire d'anatomo-cytopathologie de l'Institut du Cancer de Polynésie Française (ICPF) vise à renforcer les capacités diagnostiques et de recherche en matière de cancer en Polynésie française.

L'objectif principal est d'améliorer la prise en charge des patients en offrant des diagnostics précis et surtout rapides, ce qui est essentiel pour un traitement efficace.

Le laboratoire permettra d'accélérer le processus de diagnostic des cancers, ce qui est crucial pour démarrer un traitement et choisir celui qui sera le plus adapté pour le patient.

Il servira également de plateforme pour la recherche sur les cancers spécifiques à la Polynésie, contribuant ainsi à une meilleure compréhension des facteurs de risque et des caractéristiques des tumeurs dans notre région.

Le laboratoire jouera également un rôle dans la formation des professionnels de santé locaux et augmentera l'attractivité de la filière grâce aux espaces adaptés à l'activité et aux équipements de pointe.

L'année 2024 a été consacrée à l'achèvement des travaux d'infrastructures et à l'acquisition des équipements spécifiques. A noter notamment des microscopes numériques, des systèmes de gestion des échantillons et des outils d'analyse moléculaire. Ces équipements permettront d'effectuer des analyses histologiques et cytologiques de haute qualité et des analyses moléculaires encore non réalisées sur le territoire jusqu'à présent.

Le processus de recrutement pour les postes clés tels que les pathologistes au sein du laboratoire a été lancé.

Avec une ouverture du laboratoire programmée sur le quatrième trimestre de l'année 2025, les équipes de l'ICPF seront mobilisées sur :

- La finalisation de l'aménagement et l'équipement complet du laboratoire.
- Le lancement du recrutement du personnel technique (cadre, cytotechnicien, techniciens...) et du personnel administratif qualifié pour garantir le bon fonctionnement du laboratoire ;
- La préparation du lancement officiel du laboratoire incluant une campagne de communication pour informer notamment les professionnels de santé
- Le projet de laboratoire d'anatomo-cytopathologie de l'ICPF représente une avancée majeure dans la lutte contre le cancer en Polynésie française ;
- Il contribuera significativement à améliorer les soins et à renforcer la recherche en Polynésie française.

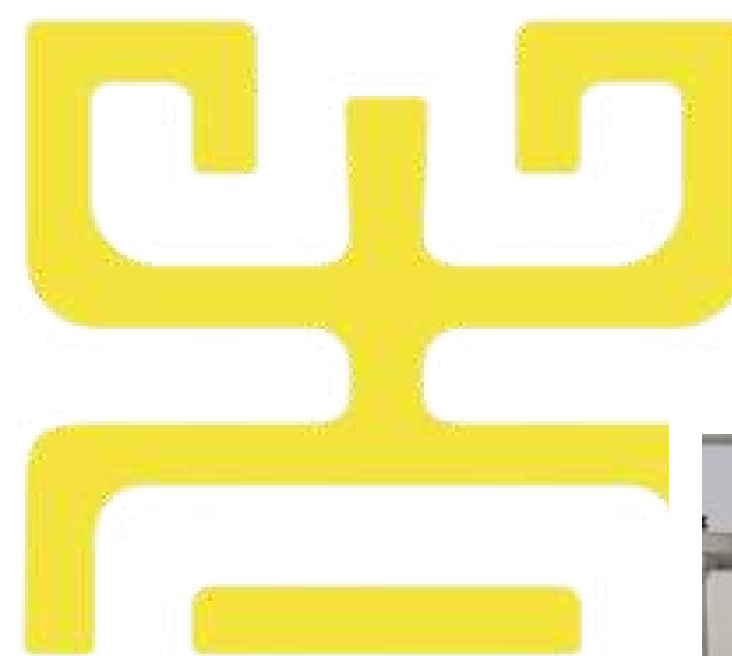



ACTIVITÉS DES POLES



LE REGISTRE DES CANCERS

AMÉLIORATION CONTINUE ET DÉVELOPPEMENT DES PARTENARIATS

Depuis le 1er janvier 2022, le Registre des cancers de Polynésie est placé sous la responsabilité de l'ICPF.

Publication du 1er rapport du Registre des cancers

Ce travail a abouti à la publication, le 1er février 2024, du premier rapport du registre des cancers de l'ICPF.

Une conférence de presse avait été organisée en présence de monsieur le ministre de la Santé, Cédric MERCADAL pour la diffusion de ce rapport.

Le rapport concerne les années d'incidence de 2015 à 2019. Cette période de 5 années permet d'obtenir des effectifs plus robustes, de lisser les variations, d'obtenir un niveau de précision plus important et de décrire davantage de localisations cancéreuses.

Sur cinq ans, le registre des cancers a répertorié en moyenne par année 864 cas dont 806 tumeurs solides et 58 hémopathies malignes.

Le nombre moyen de cas annuels est de 441 chez l'homme et 424 chez la femme.

Une exhaustivité et un niveau de détail accrus en 2024

Dans un premier temps, l'exhaustivité des données a été renforcée grâce à la signature, le 20 octobre 2023, d'une convention entre l'Institut du Cancer de la Polynésie Française (ICPF) et la Caisse de Prévoyance Sociale (CPS), suivie de la réception des données en mai 2024. Cet accord a permis de faciliter l'accès aux données relatives aux affections de longue durée (ALD) des patients atteints de cancer, permettant ainsi une meilleure identification des cas et un suivi plus précis. L'intégration de cette nouvelle source d'information a notamment permis de détecter des cas de cancers non signalés par les circuits habituels de déclaration.



Application des recommandations FRANCIM

Dans un second temps, la classification TNM et le stade ont été renseignés pour toutes les localisations. Les traitements ont été recueillis pour certaines localisations selon les recommandations de FRANCIM (réseau français des registres des cancers). Par ailleurs, des variables spécifiques à certaines localisations ont été intégrées, comme les récepteurs hormonaux pour le cancer du sein.

L'intégration de ces informations supplémentaires permet d'affiner le profil tumoral et, associée à l'amélioration de l'exhaustivité, elle offre une meilleure analyse des tendances, tout en mettant en lumière les particularités locales. Ces avancées faciliteront également l'orientation des campagnes et des actions à venir.

Partenariat avec la Nouvelle-Calédonie

Parallèlement à ces avancées méthodologiques, le registre a également renforcé sa coopération avec le registre de la Nouvelle-Calédonie par des réunions trimestrielles. Ces échanges ont permis d'améliorer les pratiques du registre et d'acquérir de nouveaux outils pour faciliter le codage et l'enregistrement des cas.

Qualification du registre

Dans une démarche d'amélioration continue, notre principal objectif pour 2025 est d'obtenir la qualification du registre par le Comité d'Evaluation des Registres afin d'apporter une reconnaissance professionnelle et institutionnelle au travail accompli depuis 2 ans. Par ailleurs, toujours dans une optique de démarche qualité, un projet de convention avec l'ARASS a été initié. Celui-ci permettra au registre de recevoir les données nominatives de décès par cancer et ainsi faciliter la mise à jour des statuts de chaque patient.



DÉPISTAGE : QUALITE & QUANTITE

AMÉLIORATION DE LA QUALITÉ ET DE LA QUANTITÉ DU DÉPISTAGE

Dans le cadre de l'amélioration continue de la qualité du dépistage organisé des cancers, l'ICPF a lancé dès 2023, le déploiement de l'utilisation des outils e-SIS DOCS et DOCU sur le portail de dépistage organisé des cancers e-SIS d'EPICONCEPT. Cette initiative vise à optimiser le suivi des patients et à renforcer l'efficacité des programmes de dépistage.

Amélioration de la Qualité du Dépistage

L'intégration de e-SIS DOCS (module pour le dépistage du cancer du sein par mammographie) permet un suivi rigoureux du dépistage et des résultats positifs. En particulier, les résultats ACR3, ACR4 et ACR5 sont désormais intégrés dans le système, facilitant ainsi le suivi de la performance du dépistage. Chaque radiologue reçoit un retour d'activité, permettant une comparaison avec l'activité moyenne de l'année 2023. Cela favorise une culture de l'amélioration continue et de la transparence au sein des équipes médicales.

De plus, un contrôle qualité externe de tous les mammographes de Tahiti et des îles a été organisé et financé par l'ICPF en septembre 2024. Ce contrôle est obligatoire pour garantir la sécurité des patients et la fiabilité des examens. Il n'avait jamais été réalisé pour les mammographes du secteur privé. Chaque radiologue a reçu les résultats de ce contrôle afin de mettre en place les mesures correctives nécessaires.

Respect des Normes RGPD

Dans un souci de protection des données personnelles, un formulaire commun a été élaboré pour les deux dépistages, DOCS et DOCU, en conformité avec les exigences du Règlement Général sur la Protection des Données (RGPD). Cette démarche assure la sécurité des informations des patients tout en facilitant le processus de dépistage.

Diminution des Inégalités d'Accès au dépistage

Le programme « Taronā Tere » a été mis en place pour réduire les inégalités d'accès aux dépistages. Grâce à des interventions ciblées, nous visons la sensibilisation du grand public ainsi que les administrations, entreprises privées, collèges et communautés religieuses sur l'importance du dépistage précoce et de la vaccination contre le HPV. Ces actions sont essentielles pour garantir que tous les segments de la population aient accès aux informations et donc aux soins nécessaires.



Amélioration de la Quantité du Dépistage

Les résultats des deux programmes de dépistages des cancers gynécologiques montrent une tendance positive. Pour le programme de dépistage du cancer du sein, le total des mammographies réalisées s'élève à 6 953, avec un taux de participation de 39,89%. Ce chiffre représente une augmentation de 9% par rapport à 2022 et de 1,15% par rapport à 2023.

Concernant le programme de dépistage du cancer du col de l'utérus, le total des frottis effectués atteint 10 991, avec un taux de participation de 40% en 2024. Il était de 40,92% en 2023.

Le déploiement de e-SIS DOCS et DOCU sur le portail de dépistage organisé des cancers e-SIS représente une avancée significative dans la lutte contre le cancer en Polynésie française.

Grâce à l'amélioration de la qualité et de la quantité des dépistages, ainsi qu'à des initiatives visant à réduire les inégalités d'accès, l'ICPF poursuit son objectif d'offrir des soins de santé plus équitables et efficaces aux patients.

L'engagement continu de tous les acteurs impliqués est essentiel pour garantir le succès de ces programmes et améliorer la santé de la population.

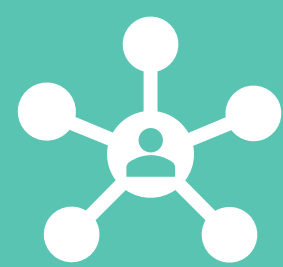

CAMPAGNES DE PRÉVENTION & DÉPISTAGE

CANCER DU COL DE L'UTÉRUS : PRISE EN CHARGE DE LA VACCINATION HPV

L'Institut du cancer de Polynésie française (ICPF) a pour mission de déployer des campagnes de prévention et de dépistage du cancer du col de l'utérus.

En 2024, l'ICPF a mis en place plusieurs initiatives visant à sensibiliser la population et à améliorer la prise en charge de cette maladie.

Les objectifs de l'année 2024 se déclinent comme suit :

- Sensibilisation des femmes : informer les femmes âgées de 25 à 64 ans sur l'importance du dépistage et les inciter à réaliser un frottis.
- Formation des professionnels de santé : former les pharmaciens, médecins spécialistes et généralistes, ainsi que les sage-femmes sur la prise en charge du vaccin contre le HPV. Développer la pratique des frottis par les gynécologues, sage-femmes et médecins traitants.
- Information des parents et enfants : informer les parents et les jeunes sur les indications du vaccin contre le HPV et les conditions de sa prise en charge.

Le taux de participation au dépistage du cancer du col de l'utérus est estimé à 40% en 2024. Avec un objectif de 70%, ce résultat souligne la nécessité de renforcer les efforts de sensibilisation et d'incitation au dépistage en renforçant les actions de communication et sensibilisation mais également de formation des professionnels de santé.



Année	2023	2024
Frottis	10 313	10 991
Taux de dépistage	40%	40%



Lancement de la vaccination HPV

Face à une forte demande de la part du corps médical, tant du secteur public que libéral, ainsi que des parents, l'ICPF a travaillé sur l'implémentation de la vaccination contre le HPV pour les jeunes âgés de 11 à 14 ans. Ce vaccin est essentiel pour prévenir non seulement le cancer du col de l'utérus chez les femmes, mais également les cancers ORL chez les hommes. Le lancement de ce projet a eu lieu le 1er juin 2024, marquant une étape importante dans la lutte contre ces cancers.

De nouveaux projets en 2025

Pour l'année 2025, plusieurs développements sont prévus:

- Introduction du test HPV : Le test HPV sera introduit en première intention, remplaçant le frottis cytologique pour le dépistage du cancer du col de l'utérus des femmes de 30 ans et plus. Cette évolution vise à améliorer la détection précoce des anomalies cervicales.
- Inscription du vaccin contre le HPV dans le calendrier vaccinal : le vaccin contre le HPV sera inscrit dans le calendrier vaccinal, facilitant ainsi son accès et son administration aux jeunes.

L'année 2024 a été marquée par des efforts significatifs de l'ICPF pour sensibiliser et informer la population sur le cancer du col de l'utérus, tout en développant des initiatives de vaccination contre le HPV.

Bien que le taux de participation au dépistage ait légèrement diminué, les actions mises en place visent à inverser cette tendance et à renforcer la prévention. Les développements prévus pour 2025 promettent d'améliorer encore davantage la prise en charge et la prévention de cette maladie. L'ICPF reste engagé dans sa mission de protéger la santé des femmes et des jeunes en Polynésie française.

CANCER DU SEIN : INFORMER ET SENSIBILISER PLUS LARGEMENT



En 2024, l'ICPF a poursuivi son objectif de réduire le nombre de cancers à un stade avancé et à terme, le nombre de décès, ce qui nécessite un taux de couverture du dépistage à atteindre plus élevé (objectif 70%).

Réduire les inégalités d'accès au dépistage.

Les actions mises en œuvre visent particulièrement à réduire les inégalités d'accès au dépistage (freins financiers et géographiques) et à favoriser le passage à l'acte de dépistage après avoir reçu et compris l'information (littératie critique).



Informier et sensibiliser largement par une démarche « d'aller vers »

Parmi les actions mises en œuvre en 2024, on peut citer :

- la participation à la course La Tahitienne
- l'organisation de la campagne « Octobre Rose » avec des évènements sur Tahiti (journée de lancement à l'Assemblée de Polynésie Française, Bal des *Tipanie*, organisé par le Conseil des Femmes, tournoi international de rugby à 7), à Taravao (Village Rose du lycée de Tiairapu Nui), à Bora Bora (*Tarona Tere* et cross des écoles) et à Raiatea (*Tarona Tere*).
- les interventions en entreprises et administrations : 19 interventions, 27 heures d'intervention, 244 participants sensibilisés.

Le projet pilote « Tarona Tere » ayant pour objectif d'inciter les femmes au dépistage du cancer du sein a été réitéré tout le long du mois d'octobre dans l'objectif de faciliter l'accès à un mammographe avec l'aide des communes (transport, logistique). L'ICPF était en charge de vérifier l'éligibilité des femmes sélectionnées par les communes, de la prise de RDV auprès des radiologues et d'organiser, le jour J, un environnement propice à l'échange et au bien être pour diminuer l'angoisse ressentie par les participantes.

Ce projet a vocation à être étendu progressivement à toutes les communes et tout au long de l'année à partir de 2025.

Un taux de participation en augmentation

Le taux de participation au dépistage du cancer du sein est estimé en 2024 à 40% contre 39,4% (6 707) en 2023.

L'absence de convocation par courrier, comme dans l'Hexagone, laisse aux femmes l'initiative de prendre un rendez-vous et nécessite donc pour l'ICPF des actions de communication permanentes (réalisation d'une vidéo pour « octobre rose », journée tous en rose...).

Le cancer du sein demeure la première cause de mortalité chez la femme en Polynésie française.

Année	2023	2024
Mammographie	6 707	6 953
Taux de dépistage	39,4%	40%

TARONA TERE : 3ème EDITION

Le projet « TARONA TERE » de l'ICPF est né avec pour objectifs :

- d'apporter des solutions concrètes pour faciliter l'accès aux lieux de dépistage du cancer du sein et ainsi réduire les inégalités socio-économiques ;
- de lever les freins au dépistage (peur de la maladie, précarité sociale, manque de temps, méconnaissance de la mammographie...) en apportant des solutions adaptées et en accompagnant les femmes éligibles dans leurs démarches.

Dans l'objectif de pérennisation du dispositif, 2024 a été consacrée à la création des outils suivants :

- un document BD FALC (Facile A Lire et à Comprendre) pour informer sur la mammographie et lutter contre les fausses informations ;
- un carnet de suivi pour personnaliser le parcours, mémoriser les dates, avoir des réponses aux questions fréquentes ;
- un questionnaire individuel anonyme pour étudier la satisfaction sur l'ensemble du parcours (de la convocation par la commune à l'engagement de refaire un examen tous les 2 ans en passant par la mammographie et les ateliers bien être).



	2023	2024
Nombre de participantes	122 (14 sessions)	59 (7 sessions)
Primo-mammographie	37%	40%
Age moyen des femmes	58 ans	61 ans



Les actions et les projets de l'ICPF sont à retrouver sur le site internet en scannant le QR code



CAMPAGNES DE PRÉVENTION & DÉPISTAGE



PRÉVENIR LES CANCERS DE LA PEAU

En 2024, l'ICPF a organisé une journée de prévention et de dépistage gratuit des cancers de la peau le samedi 18 mai 2023, au Centre de la Mère et de l'Enfant à Pirae.

Les 2 dermatologues bénévoles présentes ont assuré 68 consultations. 84% des patients vus n'avaient jamais consulté de dermatologues, 46% étaient âgés entre 30 et 50 ans et 40% étaient âgés de plus de 50 ans. 59% avaient un phototype III (peau foncée).

12 lésions ont été dépistées (18,5%) avec indication de suivi pour biopsie ou contrôle (7 cas de suspicion de carcinomes baso-cellulaires et 4 cas de suspicion de mélanome).

En Polynésie, 15 à 25 nouveaux cas de mélanomes sont recensés en moyenne chaque année.



#MOVEMBER

SENSIBILISER AU CANCER DE LA PROSTATE (MOVEMBER)

Premier cancer et 2ème cause de mortalité par cancer chez l'homme polynésien, il compte 128 nouveaux cas chaque année en moyenne.

Le flyer d'informations sur le cancer de la prostate élaboré en partenariat avec les urologues a été diffusé lors de la campagne « MOVEMBER ». Plusieurs actions de sensibilisation en entreprises et administrations ont été réalisées au mois de novembre et décembre (10 sessions).

Plusieurs actions de terrain ont également été organisées comme à Paea le 23 novembre et à Faa'a le 30 octobre.



CAP EVASAN, LA CELLULE D'ACCOMPAGNEMENT DU PATIENT EN EVASAN

En mai 2023, une panne majeure de l'un des deux accélérateurs de particules du service de radiothérapie du Centre Hospitalier de la Polynésie Française (CHPF) a mis en lumière la nécessité d'un soutien renforcé pour les patients nécessitant des soins oncologiques à l'international.

En effet, avec un seul appareil de radiothérapie opérationnel, la cellule de crise a pris la décision d'évacuer les patients volontaires afin d'éviter toute perte de chance liée aux délais de traitement. Face à cette situation critique, l'ICPF a proposé son soutien au CHPF afin de faciliter le parcours de soin des patients devant être évacués pour une prise en charge.

L'ICPF a alors mobilisé ses infirmières pour assurer la prise en charge administrative des patients évacués, leur apportant un soutien précieux tout au long de leur parcours. Les retours positifs des patients et des professionnels de santé ont conduit à la création officielle, le 1er septembre 2023, de la Cellule d'Accompagnement des Patients Évasanés dénommée, CAP Evasan.

La mission de CAP Evasan est d'améliorer le parcours des patients évasanés à l'international en :

- Coordonnant et facilitant les démarches administratives et logistiques liées aux EVASAN.
- Agissant comme interlocuteur privilégié pour les patients et les partenaires.
- Veillant à la qualité et à la continuité des soins tout au long du processus d'EVASAN.

Développements 2024

En 2024, CAP Evasan a mis en place une grille d'entretien pré- et post-évasan, permettant une évaluation plus précise des besoins et des améliorations à mettre en place. Les infirmières de la cellule assurent un suivi complet, incluant des entretiens infirmiers avant le départ, un suivi au retour, et un accompagnement pour les patients en EVASAN de longue durée.

Par ailleurs, en 2024, le CHPF a dû remplacer l'ancien accélérateur devenu obsolète ce qui a entraîné une augmentation des EVASAN vers l'Hexagone et une période de suractivité pour le service de radiothérapie.

En parallèle, CAP Evasan a élargi son champ d'action pour inclure d'autres spécialités médicales, répondant ainsi à un besoin croissant de soutien aux patients et aux professionnels de santé.

Enfin, pour mieux servir les patients, les horaires de la cellule ont été élargis, offrant une permanence quotidienne de 8h à 14h, du lundi au vendredi, au 1er étage du CHPF.

Perspectives 2025

Pour l'année 2025, plusieurs initiatives sont prévues, notamment :

- La production d'une vidéo sur le parcours du patient évasané, en collaboration avec l'Institut Gustave Roussy.
- Le déménagement de la cellule dans des locaux plus adaptés, au sein de ceux de la Ligue contre le cancer, pour des entretiens infirmiers confidentiels.

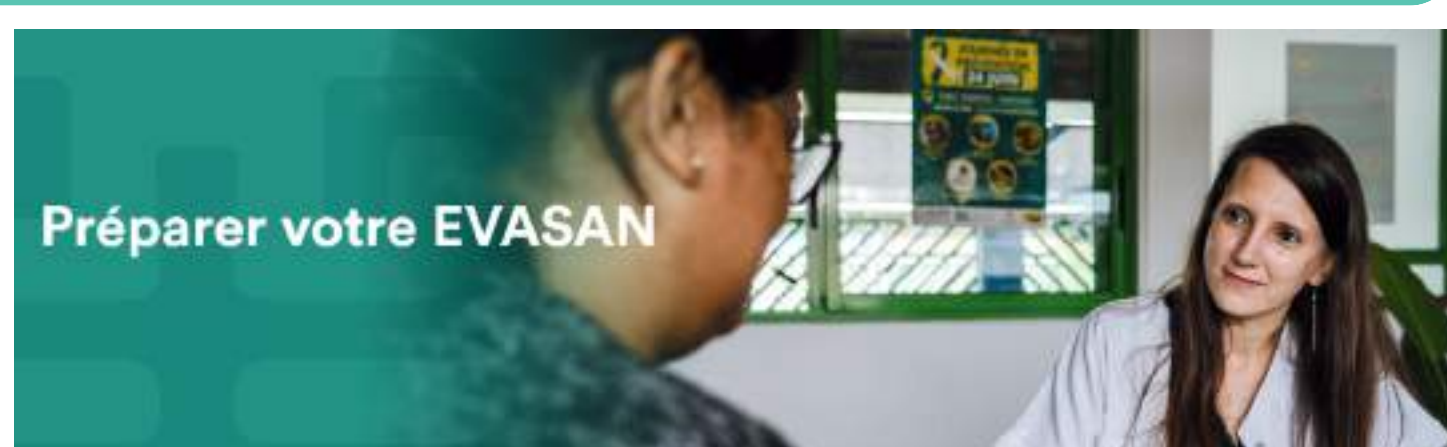

La création de la Cellule d'Accompagnement des Patients Évasanés représente une avancée significative dans l'amélioration du parcours des patients évacués.

Grâce à une coordination efficace et à un accompagnement personnalisé, cette initiative vise à garantir la continuité des soins et à répondre aux besoins croissants des patients en matière de santé.

Les développements prévus pour 2025 promettent d'enrichir encore davantage cette démarche, renforçant ainsi l'engagement de l'ICPF envers la santé des patients en Polynésie française.

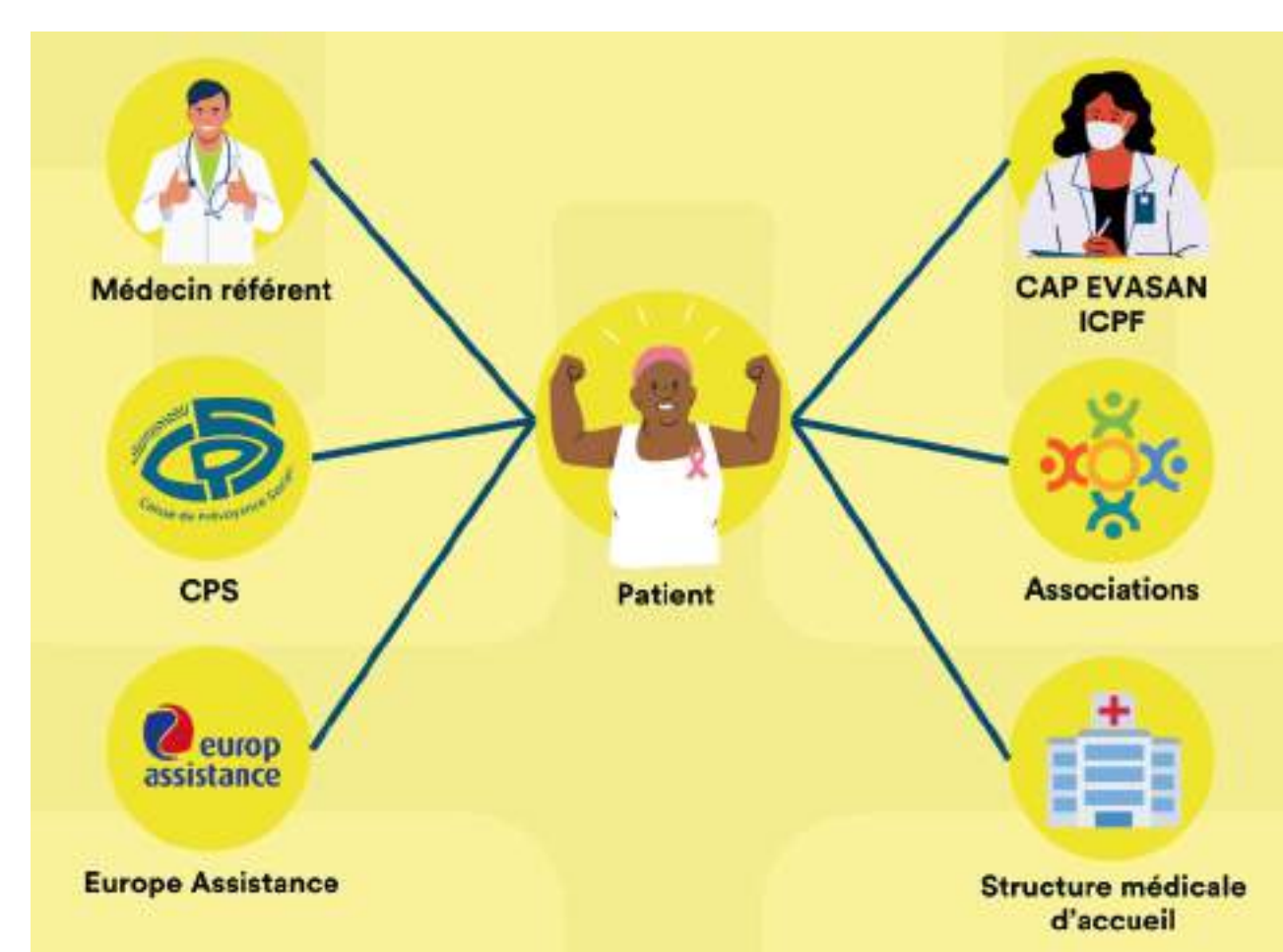



PARCOURS DE SOINS

REPRISE INTEGRALE DES REUNIONS DE CONCERTATION PLURIDISCIPLINAIRE (RCP) & DIGITALISATION

Mai 2022

Convention entre l'ICPF et le CHPF

Juillet 2022

Reprise progressive des RCP : 7/9 RCP

Janvier 2023

Arrêté n°16 CM du 05.01.2023 :
organisation des RCP *par l'Institut du
cancer de Polynésie française*

Mars 2024 :

Digitalisation des RCP

Avril 2024

Une équipe ICPF dédiée : 2
coordinatrices et 1 secrétaire médicale

Juillet 2024

Reprise de l'intégralité des RCP, à
l'exception des RCP Pacifique,
hématologie et pédiatrie

DIGITALISATION DES RCP

2024 a permis à l'ICPF de récupérer la coordination
des RCP en dehors de la RCP Pacifique qui reste
sous la responsabilité de l'Institut Gustave Roussy.

Les rôles et missions entre le CHPF et l'ICPF ont été
affinés, permettant une organisation plus claire et
plus fluide.

L'implantation de l'outil de e-RCP ROFIM est
généralisée et son usage accepté. Un certain nombre
d'adaptation fonctionnelle sont encore nécessaires
pour parfaire l'outil afin qu'il réponde à la totalité de
nos attentes. Des évolutions sont attendues en 2025.

La coordination des RCP inclut l'enregistrement des
patients, la préparation des dossiers en amont de la
RCP, la rédaction en direct de la conclusion de RCP,
l'envoi dans les 72 H du compte-rendu aux médecins
référents, le suivi des rendez-vous post RCP et le
contrôle à J30 et J180 de la bonne prise en charge
du patient.

2025 sera consacrée à l'aboutissement de
l'interopérabilité de ROFIM avec le PACS libéral
(serveur d'imagerie du secteur privé).

La phase d'implantation achevée, l'ICPF rédigera
avec le CHPF les procédures communes de
fonctionnement.





PARCOURS DE SOINS

MONTEE EN PUISSANCE DES CONSULTATIONS D'ONCOGENETIQUE

Les consultations d'oncogénétique permettent d'identifier les personnes ayant une mutation génétique, responsable de risque augmenté de cancers, afin de leur proposer une surveillance spécifique. La mise en évidence d'une prédisposition héréditaire au cancer peut également modifier la prise en charge en cas de cancer.

Le Dr Delphine LUTRINGER assure les consultations d'oncogénétique pour le compte de l'ICPF à raison de 2 jours par semaine. Les consultations ont lieu le jeudi à l'Immeuble Lebihan au centre Imagyn'ea, pour les patients indemnes de cancer, et le vendredi au CHPF, pour les patients en cours de traitement.

Les prélèvements sanguins, lorsqu'ils sont nécessaires, sont réalisés au laboratoire du CHPF puis les analyses de génétiques constitutionnelles sont effectuées par le laboratoire de génétique de l'Institut Gustave Roussy, établissement partenaire de l'ICPF et du CHPF.

En 2024, on comptabilise 516 consultations : 315 consultations initiales (évaluation du niveau de risque), 187 rendus de résultats et 14 consultations de suivi. Les consultations concernaient 406 patients différents dont 49 rencontrés dans un contexte de prédisposition héréditaire (au cancer du sein et de l'ovaire dans plus de la moitié des cas).

Des RCP d'oncogénétique, dédiées à définir les prises en charge, sont réalisés avec l'équipe d'oncogénétique de l'Institut Gustave Roussy pour les cas complexes.

Les projets 2025 :

- organiser un atelier de travail pour la rédaction d'un référentiel local pour la prise en charge des patients avec mutation CDH1 (risques élevés de cancer gastrique en particulier), qui relève de pratique de soins spécifiques et multidisciplinaire, nécessitant une coordination interprofessionnelle.
- prendre en charge à 100% le coût des examens de dépistage des femmes à risque très élevé de cancers du sein.





PARCOURS DE SOINS

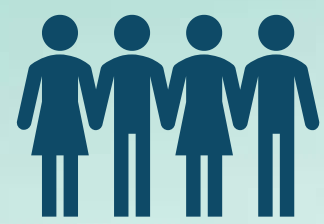

2023
131
participants

2024
178
participants

AUPURU BY ICPF : DES SOIREES D'INFORMATION AU PLUS PRÈS DES PATIENT-ES

Dans le cadre de sa mission d'amélioration du parcours patient, l'ICPF propose depuis septembre 2022 des soirées d'informations et d'échange mensuelle auprès des patients atteints de cancer et/ou de leur entourage animé par différents professionnels du territoire.

Ces moments permettent aux patients, à leur famille et parfois aux professionnels de santé de s'informer et de rencontrer les praticiens du territoire dans un cadre intimiste où la proximité permet des échanges riches et instructifs pour tous.

L'ICPF est ainsi garant de la pertinence des informations transmises et veille à développer le réseau soignants/patients sur le territoire. Grâce à ses différents agents, l'ICPF assure la présence logistique nécessaire au bon déroulement de ces soirées.

Ces soirées sont également accessibles via un lien de connexion Teams pour les personnes ne pouvant pas se déplacer au *Fare Amazones*.

Les différents ordres professionnels, associations de patients et d'aide aux patients atteints de cancer, regroupement de professionnels, structure de soins, sont conviés quelques jours avant la soirée à partager l'information auprès de leurs membres, patients, équipes.

Ainsi, en 2024, douze soirées ont été planifiées en collaboration avec l'association Amazones Pacific.

Différentes thématiques, choisies par les patients eux-mêmes, ont pu être abordées telles que : L'apport du patient partenaire dans le parcours de soin, l'Hormonothérapie et ses effets indésirables, Fatigue et cancer, Mieux comprendre l'oncogénétique, Comment parler du cancer avec ses proches, Les cancers hématologiques, Le cancer colo-rectal...

26 intervenants ont animé bénévolement ces soirées, parfois seul, en binômes de professionnels ou en binôme avec les patients.

Les soirées en présentiel ont permis d'accueillir 178 personnes (patients, familles, entourage). Quant aux connexions, elles oscillaient entre 2 à 7 personnes en ligne par soirée en fonction de l'intérêt des thématiques proposées.

Les replays des soirées sont accessibles de manière permanente via la page You Tube ICPF Polynésie et sont visionnées entre 30 à 80 fois.

Les axes d'amélioration pour 2025 porteront ainsi sur :

- la professionnalisation de l'organisation et de la communication par une agence dédiée ;
- un maintien des soirées associées à l'association amazones Pacific.





PARCOURS DE SOINS

SOINS DE SUPPORT : ANNUAIRE ET CALENDRIER

Les soins oncologiques de support (SOS) désignent « l'ensemble des soins et soutiens nécessaires aux personnes malades, parallèlement aux traitements spécifiques, tout au long des maladies graves ». Ils visent à répondre de manière globale aux besoins physiques, psychologiques, sociaux et nutritionnels des patients, afin de leur offrir la meilleure qualité de vie possible dans une vision holistique de santé globale.

Ils sont pleinement reconnus comme partie intégrante du parcours de soins en cancérologie.

Ils se répartissent en soins socles et concernent la prise en charge de la douleur, le soutien psychologique, l'accompagnement social, familial et professionnel et l'accompagnement nutritionnel et diététique. D'autres soins de support complémentaires incluent ceux qui visent à améliorer l'hygiène de vie par l'aide au sevrage de l'alcool et du tabac par exemple et l'activité physique adaptée, mais aussi qui permettent une prise en charge des troubles de la sexualité et de la fertilité.

Afin d'aider les patients et les professionnels de santé à orienter les patients vers les personnes adaptées et qualifiées, l'ICPF a lancé en février 2024 un annuaire des soins de support en cancérologie, accessible en ligne via son site internet.

Cet annuaire est alimenté régulièrement et mis à jour chaque année. Chaque professionnel en soins de support qui fait la demande d'inscription sur l'annuaire bénéficiera d'un entretien individuel par l'équipe de coordination. Il vise à vérifier la qualité et la sécurité des soins proposés dans le respect des règles d'éthique du soin tout en évaluant les risques liés aux dérives sectaires. Le professionnel signe une charte d'engagement avec l'ICPF.

L'APPEL A PROJETS REVELATIONS

Parce que les meilleures idées viennent de ceux qui sont sur le terrain, nous souhaitons valoriser et récompenser les initiatives, des plus petites aux plus grandes institutions, qui visent à **améliorer l'expérience patient en immuno-oncologie**

Pendant 5 mois, **échangez et confrontez vos idées** avec d'autres professionnels à travers la France pour voir émerger de magnifiques projets. 4 d'entre eux bénéficieront en plus d'un don attribué par un jury indépendant

Annuaire des soins de support

L'Institut du Cancer de la Polynésie française (ICPF) a élaboré un répertoire exhaustif intitulé « Annuaire des soins de support », destiné à faciliter l'accès aux services de soins adaptés pour les individus affectés par le cancer.

Si vous souhaitez que votre offre de soin soit répertorié dans l'annuaire des soins de support merci de prendre contact avec l'équipe ICPF via l'adresse coordination@icpf.pf et de prendre connaissance et [signer la charte d'engagement](#)

Nom du professionnel ou de la structure

Rechercher par types de soins

Rechercher par communes

DÉCOUVREZ LE CALENDRIER DES SOINS DE SUPPORT DE L'ICPF



ICPF
Institut du Cancer de Polynésie Française

Un calendrier pour les patients et les professionnels de santé

Dans le but de sensibiliser le public et de faciliter l'accès à l'information pour les patients et les professionnels de santé, l'ICPF a lancé son calendrier des soins de support 2025. Chaque mois, il met en avant un soin spécifique, accompagné d'un guide pratique, d'un annuaire de contacts utiles et des dates clés de la santé en Polynésie. Cet outil vise à mieux faire connaître les soins de support, à valoriser l'offre locale et à aider les patients à s'organiser plus facilement. Il a été coconstruit avec différents professionnels de l'institut sur l'année 2024.

La présentation de ce projet a été lauréate d'un appel à projet « REVELATION » en novembre 2024.



LANCEMENT DE L'ACTIVITÉ ET MOBILISATION DE L'ICPF SUR DES PROJETS

En 2024, le pôle Recherche a poursuivi son développement à travers des actions stratégiques et structurantes, confirmant son rôle moteur dans la mise en place d'une recherche clinique de qualité en Polynésie française. L'année a été marquée par l'organisation d'une mission d'expertise d'Unicancer, la consolidation de partenariats locaux et nationaux, l'accompagnement de projets à forte valeur ajoutée, et des avancées réglementaires majeures facilitant la mise en œuvre de recherches impliquant la personne humaine sur le territoire.

Ce dynamisme s'inscrit dans une volonté affirmée de professionnalisation, d'ancrage territorial et de participation active aux grands enjeux de santé publique.



Ratification de l'ordonnance relative à la santé et à la recherche en Polynésie française

La ratification de l'ordonnance n°2023-285 du 19 avril 2023 par la loi n°2024-456 du 23 mai 2024 marque une étape clé dans l'évolution du cadre juridique de la santé en Polynésie française. Cette ordonnance, désormais inscrite dans le droit, étend et adapte plusieurs dispositions législatives nationales, notamment celles relatives à la recherche impliquant la personne humaine.

Ce texte permet de renforcer la sécurité juridique des recherches menées localement, en assurant leur conformité avec les principes éthiques et les standards de protection des participants. Il confie aux autorités sanitaires locales des compétences étendues en matière d'autorisations et de conformité réglementaire, facilitant ainsi une meilleure prise en compte des spécificités territoriales tout en garantissant la qualité des pratiques de recherche.

Inclusion du premier patient polynésien dans l'étude PRISM PORTAL porté par l'Institut Gustave Roussy

L'ICPF travaille à la mise en place, en Polynésie Française, de ce projet scientifique révolutionnaire depuis 2022. Il consiste à prélever du sang chez des patients atteints de cancers métastatiques afin de réaliser un profilage moléculaire. L'objectif est de démontrer l'impact de la biopsie liquide pour offrir un traitement personnalisé et innovant adapté à chaque patient. Le premier patient polynésien a été inclus dans l'étude par l'onco-pneumologue Dr Hugues FRANCOIS, le 07 novembre 2024.

Accompagnement des projets STEPS Fenua et KPAREAC

L'ICPF s'est fortement mobilisé autour du projet STEPS Fenua (RIPH 2), une étude modélisée par l'OMS et adaptée au contexte polynésien, portant sur les facteurs de risque des maladies non transmissibles. Ce projet vise à recueillir des données locales robustes afin d'orienter les politiques publiques de santé via une enquête auprès de 4322 personnes sur Tahiti et dans les îles ainsi qu'une collecte de sang et d'urines. Cette étude sur la santé globale de la population polynésienne permettra d'évaluer l'importance des facteurs de risque de cancer sur l'ensemble du territoire (obésité, alcool, tabac) et la participation au dépistage.

L'implication de l'ICPF, en tant que co-promoteur de cette étude, s'est traduite par un soutien opérationnel à la mise en place de la Méthodologie de Référence MR001, indispensable à la conformité de l'étude au regard du RGPD, ainsi que par l'obtention de l'avis favorable du Comité de Protection des Personnes (CPP), garantissant l'éthique de la recherche impliquant des volontaires.

Enfin, l'ICPF a également activement participé aux négociations entre l'Institut Curie et le CHPF pour l'implantation du projet « KPAREAC », visant à évaluer la tolérance cutanée aux pansements de chambre implantable. Cette étude devrait démarrer en 2025.

Ces engagements témoignent de la volonté de l'ICPF de structurer une recherche de qualité en Polynésie française, en veillant au respect des exigences éthiques et réglementaires, et en favorisant la production de connaissances en lien direct avec les enjeux sanitaires du territoire.



COMMUNICATION

DÉVELOPPEMENT DE LA VITRINE DE L'ICPF ET MISE EN AVANT DE NOUVELLES ACTIVITÉS

Après une phase de conception amorcée en 2023, le site internet de l'Institut du Cancer de Polynésie française a officiellement été mis en ligne en janvier 2024, avec pour objectif de rendre l'information sur le cancer plus accessible et mieux structurée.

Pensé comme un outil à la fois grand public et professionnel, ce site offre une navigation claire autour des missions de l'ICPF, des campagnes de prévention, des ressources pratiques pour les patients, mais aussi des actualités et projets menés par l'Institut.

Une étape importante a été franchie en décembre 2024 avec l'ouverture d'un portail dédié aux professionnels de santé, permettant l'accès à des outils de coordination, des fiches techniques pour les soins et des informations sur les traitements.

Ce nouveau site constitue aujourd'hui un pivot de la communication digitale de l'Institut, en complément des réseaux sociaux et des actions de terrain.

En 2024, le pôle communication a joué un rôle structurant dans l'organisation, la médiatisation et la valorisation de nombreux événements pour les professionnels de santé et grand public.

Parmi les moments phares de l'année figurent :

- le séminaire de recherche clinique organisé avec Unicancer en avril, marquant un pas important dans la visibilité de la recherche en Polynésie ;
- le séminaire sur les cancers hématologiques, coorganisé avec le CHPF et l'association Vivre avec une NMP, qui a permis de sensibiliser les professionnels locaux aux spécificités de ces pathologies ;

Le pôle communication a conçu les supports visuels, diffusé les informations à travers les canaux numériques et traditionnels, et assuré la couverture des événements.



En juin 2024, l'Institut du Cancer de Polynésie française a lancé, en collaboration avec le pôle dépistage, une campagne de sensibilisation à la vaccination contre le papillomavirus humain (HPV), avec un axe de communication prioritairement orienté vers les professionnels de santé.

Le pôle communication a conçu et coordonné un événement dédié aux acteurs de santé, permettant de présenter les enjeux de la campagne, les modalités de mise en œuvre, et les supports produits.

Des affiches et dépliants d'information ont été réalisés et largement diffusés dans les cabinets médicaux, hôpitaux, pharmacies et structures publiques, tandis qu'une médiatisation ciblée (communiqués, relais presse, publications digitales) a permis de renforcer la portée et l'impact du message.

Cette stratégie de communication professionnelle visait à renforcer l'implication des professionnels de santé, condition essentielle au déploiement de la vaccination HPV en Polynésie française.





COMMUNICATION : OCTOBRE ROSE

Presse 18 parutions	TV 100 spots	Radios 124 spots	Réseaux sociaux 178 publications
Les canaux de diffusions			
Événements 1 journée d'inauguration 1 concours photo 1 événement sportif Plusieurs stands de sensibilisation	Site internet 1432 visites sur le site	Signature email 93 clics vers nos réseaux sociaux	Écrans publics 450 diffusions



**AMBASSADEUR
MISTER TAHITI KARL
CHUNG-TAN**



SPOTS TV ET INTERVIEWS



Nouveau spot TV



ACTUALITÉS TRAVAUX RE

3ème édition d'Octobre Rose accueillie à l'Assemblée de la Polynésie

Publié le mardi 01 octobre 2024 à 14:35

Consulté 337 fois

Événement



Tahiti Infos
28 septembre 2024 ·

Octobre Rose 2024 va s'installer au Fenua avec une nouvelle campagne de sensibilisation au cancer du sein. L'Institut du cancer de Polynésie française (ICPF) et l'association Amazones Pacific unissent leurs forces pour inciter les femmes au dépistage précoce et rappeler l'importance des soins tout au long du parcours. Au programme : expositions, conférences, et événements sportifs pour mobiliser la population autour de cette cause cruciale.





COMMUNICATION : JUIN VERT



SPOTS TV ET INTERVIEWS

TNTV 1 plateau JT VF et VT 1 émission Manava	Polynésie 1ère 1 reportage 1 plateau JT VF et VT
--	--



SUPPORTS VACCINATION HPV

LA VACCINATION CONTRE LES PAPILLOMAVIRUS HUMAINS (HPV) EN PRATIQUE

POUR LES ADOS, FILLES ET GARÇONS !

2 doses
pour les 11 à 14 ans révolus (veille des 15 ans)

1ère dose : 0 MOIS
2ème dose : 6 MOIS et 13 MOIS
La 2ème dose doit être administrée entre 6 mois et 13 mois après de la 1ère dose.

LES ÉTAPES DE LA VACCINATION

- Mon enfant consulte un professionnel de santé* qui lui prescrit une ordonnance pour la vaccination contre le HPV.
- Je récupère gratuitement le vaccin contre le HPV auprès d'un pharmacien participant à la campagne.
- Je retourne chez mon taote faire vacciner mon enfant.

QUI PEUT VACCINER ?
* MÉDECINS GÉNÉRALISTES, MÉDECINS SPÉCIALISTES (GYNÉCOLOGUES, PÉDIATRES, DERMATOLOGUES...), SAGES-FEMMES, ETC.

ICPF
Institut du Cancer de Polynésie Française

Plus d'infos : www.icpf.pt

QUEST-CE QUE LES PAPILLOMAVIRUS HUMAINS ?

Les papillomavirus humains (HPV) sont des virus très fréquents qui peuvent infecter aussi bien les hommes que les femmes. Ils se transmettent principalement par contact de peau à peau, souvent lors de relations sexuelles. Souvent, les infections à HPV ne montrent aucun symptôme et si elles ne sont pas traitées, certaines de ces infections peuvent évoluer en cancers. Le HPV peut également provoquer des verrues génitales, qui sont bénignes.

LE SAVIEZ-VOUS ?

- 80% des hommes et des femmes sont exposés aux HPV au cours de leur vie.
- Une protection proche de 100% quand la vaccination est réalisée avant le début de la vie sexuelle.
- En moyenne, 40 cas de cancers liés aux HPV sont diagnostiqués chaque année.
- Début à ses saignements de vaccination et de dépistage, l'Australie prévoit d'élargir la mesure du 2e de l'année 2025.

À QUI S'ADRESSER ?

Pour plus d'informations sur la vaccination HPV, prenez rendez-vous avec un professionnel de santé :

- votre médecin traitant
- votre gynécologue
- votre pédiatre
- votre dermatologue
- votre sage-femme
- votre pharmacien

Contact ICPF : tél. +687 40 47 35 00 www.icpf.pt

POURQUOI SE FAIRE VACCINER ?

Se faire vacciner permet d'éviter les infections HPV, de protéger sa santé et celle des autres, et de prévenir certains cancers.

Les vaccins, sur prescription médicale, sont entièrement pris en charge par l'Institut du Cancer de Polynésie Française pour les filles et garçons de 11 à 14 ans révolus.

La vaccination contre le HPV est utilisée avec succès depuis 2007 dans le monde entier, offrant des services de santé sur son efficacité et sa sécurité.

LA VACCINATION ANTI-HPV, UN MOUVEMENT CONTRE LES CANCERS

SCHEMA VACCINAL EN POLYNÉSIE FRANÇAISE

2 doses
pour les garçons et filles de 11 à 14 ans révolus (après la veille de leur 15ème anniversaire)

1ère dose : 0 MOIS
2ème dose : 6 MOIS et 13 MOIS
La 2ème dose doit être administrée entre 6 mois et 13 mois après la 1ère dose.

Il est essentiel de respecter le schéma vaccinal pour assurer une protection maximale. Si une dose est manquante, consultez un professionnel de santé pour savoir quand rattraper la dose manquante.

En cas de retard, il n'est généralement pas nécessaire de recommencer le schéma vaccinal complet, mais il est important de recevoir toutes les doses prévues.

LES ÉTAPES DE LA VACCINATION CONTRE LE HPV :

- Mon enfant consulte un professionnel de santé qui lui prescrit une ordonnance pour la vaccination contre le HPV.
- Je récupère gratuitement le vaccin contre le HPV auprès d'un pharmacien participant à la campagne.
- Je retourne chez mon taote faire vacciner mon enfant.

ÉVÉNEMENTIEL





2024 EN IMAGES



04/02
Journée
mondiale
contre le
cancer



09/03
La Tahitienne
2024



14/06
« Mahana
Matie » 2024



« Mars bleu »
Campagne
de
sensibilisation
au cancer
colorectal



18/05
Journée de
dépistage des
cancers de la
peau



01/10
Journée
d'inauguration
d'Octobre
Rose



31/05
Journée
mondiale
sans tabac



06/06
Campagne
de lancement
de la
vaccination
HPV



20/10
« Taronā
Atopa »



15/02
Journée
mondiale des
cancers
pédiatriques



22/06
Journée de
sensibilisation
« Juin Vert »
au Parc
Teaputa



Juillet
Campagne
sur l'activité
physique JO
2024 avec
Unicancer



30/04
Séminaire sur
la recherche
clinique en
collaboration
avec



21/09
1ère édition
de
« Septembre
Rouge » en
PF



11/10 au
12/10
Papeete
International
Sevens



Campagne
de
sensibilisation
et de
dépistage au
cancer de



18/10
« Mahana
Taronā »
2024



MOVEMBER
Campagne de
sensibilisation
au cancer de
la prostate



Pirae PK 2 c/mont Hamuta – Entrée C – 1^{er} étage du Centre de la Mère et de l'Enfant

BP 9040, 98716 Pirae, Polynésie Française – N° TAHITI 004457

Tél. : 40 47 35 00 – E-mail : contact@icpf.pf

Site web : www.icpf.pf



@icpf.polynesie | @ICPFPolynesie